Amtsblatt

Sternberger Seenlandschaft

Jahrgang 12 | Sonnabend, den 12. Dezember 2015 | Nr. 13/2015

FROHE WEIHNACHTEN

Wir wünschen allen Einwohnerinnen und Einwohnern frohe Weihnachten und ein gesundes neues Jahr 2016 !

Olaf Schröder
Amtsvorsteher

Jochen Quandt
Leitender Verwaltungsbeamter

Die nächste Ausgabe des Amtsblattes erscheint am 20. Januar 2016

Inhaltsverzeichnis

Seite

Aus dem Rathaus und den Gemeinden
- Weihnachtsgruß der Redaktion 5
- Neujahrsempfänge 6
- Neueröffnung einer Kindertagesstätte in Golchen 6
- Neueröffnung Sternberger Nesthäkchen 6
- Neueröffnung in Langen Jarchow 7

Öffentliche Bekanntmachungen
- 2. Satzung zur Änderung der Satzung über die Erhebung von Beiträgen und Gebühren für die Abwasserbeseitigung der Stadt Sternberg 7
- Information der Stadtwerke Sternberg 7
- Informationen zur Wohngeldreform 2016 8
- Öffentliche Ausschreibung Wariner Str. 11 in Brüel 8
- Bekanntmachung Aufstellungsbeschluss der Stadt Sternberg 9
- Bekanntmachung Besetzung Gemeindewahlausschuss Kloster Tempzin 9
- Bekanntmachung des Gemeindewahlleitersfür die Kommunalwahlen in der Gemeinde Kloster Tempzin 9
- 1. Nachtragshaushaltssatzung der Gemeinde Blankenberg für das Haushaltsjahr 2015 10
- Wasserversorgung 11

Vereine und Verbände
- Versammlung Beitragskassierung des Angelverein Larischbucht e. V. 12
- Kreative Projekte für die LEADER-Region Warnow-Elde-Land 12
- Auszubildende/Auszubildender im Rettungsdienst gesucht 12
- Herbstzeit-Bastelzeit 13
- Ecuadorianische Schüler suchen Gastfamilien! 13
- Der DRK-Ortsverein Sternberger Seenlandschaft lädt ein 13
- Ankündigung Silvesterlauf in Witzin 2015 13
- Weihnachtsfeier der Gemeinde Borkow 14
- Weihnachtsgrüße des Behindertenverbandes 14
- Neues vom Kamelhof 14
- Rheuma-Liga 15
- Der Judoverein Brüel informiert 15
- Adventszeit in der Kita Sonnenschein 16
- Die Tierschutzgruppe informiert 16
- Der KCD und sein Publikum trotzten Wind und Regen 17
- Tag der offenen Tür in der KGS Sternberg 17
- Der Brüeler SV informiert 18
- Aus der Kita „Kinderparadies“ in Brüel 19
- Aus der Grundschule Dabel 19
- Der Heimatverein Sternberg informiert 20
- DRK-Seniorenbüro Sternberg 20

Kultur, Tourismus und Freizeitangebote
- Advent in Rothen 21
- Veranstaltungen im Dezember 2015 & Januar 2016 22
- Wanderungen Dezember 2015 & Januar 2016 23
- Weihnachtszeit ist Geschenkezeit 23
- Adventskonzert mit der Mandolinengruppe Zahrensdorf/Brüel 24
- Es ist was los in Witzin 24

Geburtstage des Monats
- Der Behindertenverband gratuliert 24
- Geburtstage des Monats Dezember 24
- Rheumaliga AG Brüel gratuliert 25

Kirchliche Nachrichten
- Aus der Kirchgemeinde Brüel 25
- Ev.-luth. Kirchengemeinde Sternberg 26
- Ev.-luth. Kirchgemeinde Witzin-Ruchow und Groß Raden 26
- Katholische Kirchengemeinde St. Pius Sternberg 27

Nachgefragt
- Woher kommen in diesem Jahr die Tannenbäume in Brüel und Sternberg 27

Sonstiges
- Auf der Suche nach dem ältesten Fahrzeug im Amt Sternberger Seenlandschaft 27
- Der Adventskranz 28
- Leckere Rezepte zur Adventszeit 28

Panoramaseiten

Aus dem Rathaus und den Gemeinden

Telefonliste der Stadtverwaltung Sternberg

			Vorwahl 03847 ...
Bürgermeister:		**Jochen Quandt**	4445 **11**
Vorzimmer:		Katja Fregien	4445 **12**
			Fax: 4445 **13**
1.	**Zentrale Dienste**		Fax: 4445 **13**
	Leiter:	Olaf Steinberg	4445 **30**
1.1	**Personal**		
	Inge-Lore Damaschke		4445 **28**
1.2	**Amtsangelegenheiten, Sitzungsdienst, Satzungen, Recht, Versicherungen**		
	Rebekka Kinetz		4445 **29**
	Evelin Gartzke		4445 **15**
1.3	**Schulen, Kita, Jugend, Sport**		
	Margret Weihs		4445 **24**
	Brit Käker		4445 **48**
1.4	**Standesamt**		
	Brigitte Berkau		4445 **18**
1.5	**Touristinfo, Amtsblatt**		Fax: 4445 **70**
	Martin Bouvier		4445 **35**
	Michael Schwertner		4445 **36**
2.	**Finanzverwaltung**		Fax: 4445 **13**
	Leiter: Reinhard Dally		4445 **40**
2.1	**Haushaltsplanung**		
	Hannelore Toparkus		4445 **27**
2.2	**Stadtkasse; Vollstreckung**		
	Cornelia Köpcke		4445 **45**
	Bärbel Beyer		4445 **46**
	Brigitte Merseburger		4445 **43**
	Beate Schwarz		4445 **74**
2.3	**Steuern und Abgaben**		
	Gudrun Pankow		4445 **41**
	Judith Schulz		4445 **47**
2.4	**Geschäftsbuchhaltung**		
	Jessica Ohms		4445 **32**
	Katrin Patzelt		4445 **42**
	Anne Kasten		4445 **33**
	Antje Buchner		4445 **26**
3.	**Bürgeramt**		Fax: 4445 **69**
	Leiter:	Eckardt Meyer	4445 **73**

3.1 Öffentliche Sicherheit und Ordnung, Feuerwehr, Gewerbeamt, Bußgeld

Christine Bouvier		4445 **64**
Eric Frank		4445 **64**
Martina Meyer		4445 **68**
Angelika Dreßler		4445 **85**

3.2 Kooperatives Bürgerbüro

Renate Schäfer		4445 **61**
Anica Laube		4445 **62**
Sabine Kropp		4445 **63**
Anja Loscher		4445 **79**

3.3 Wohngeld

Liane Blaschkowski		4445 **60**

3.4 Friedhofsverwaltung

Manuela Reimer		4445 **71**

3.5 Bürgerbüro Brüel **Vorwahl 038483 ...**

(nur Montag)		Fax: 333 **33**
Einwohnermeldeamt	Renate Schäfer	333 **17**
Wohngeldstelle	Liane Blaschkowski	333 **13**

4. Amt für Stadt- und Gemeindeentwicklung Fax: 4445 **82**

Leiter:	Jochen Gülker	4445 **80**

4.1 Tiefbau

Edwin Junghans		4445 **77**

4.2 Bauleitplanung

Rolf Brümmer		4445 **83**

5. Grundstücks- und Gebäudemanagement Fax: 4445 **82**

Leiter:	Jörg Rußbült	4445 **78**

5.1 Allgemeines Grundstücks- und Gebäudemanagement

Sabine Brinckmann		4445 **81**
Horst Köbernick		4445 **88**

5.2 Liegenschaften

Dorothea Behrens		4445 **75**
Susanne Balzer		4445 **84**

6. Stadtwerke Fax: 4445 **54**

Kaufmännischer Bereich:	Ilona Windolph	4445 **50**
	Liane Dupke	4445 **52**
Technischer Bereich:	Kerstin Pohl	4445 **51**

7. Bauhof

Dietmar Merseburger	Sternberg	2182 oder 0171 6055295
Norbert Krienke	Brüel	0172 3216545

Öffnungszeiten der Bibliotheken im Amtsbereich

Stadtbibliothek Sternberg

Finkenkamp 24

Dienstag	von 09:30 Uhr bis 11:30 Uhr von 13:00 Uhr bis 15:00 Uhr
Donnerstag	von 09:30 Uhr bis 11:30 Uhr von 14:00 Uhr bis 16:00 Uhr

Die Stadtbibliothek Sternberg bleibt vom 22.12.2015 bis zum 04.01.2016 geschlossen.

Wir wünschen allen unseren Leserinnen und Lesern ein frohes Weihnachtsfest und einen guten Rutsch ins neue Jahr.

Ihre Helga Reichel

Stadtbibliothek Brüel

August-Bebel-Straße 1

Montag	geschlossen
Dienstag	von 10:00 bis 12:00 Uhr und von 13:00 bis 18:00 Uhr
Mittwoch	von 14:00 bis 17:00 Uhr
Donnerstag	von 13:00 bis 16:00 Uhr
Freitag	von 10:00 bis 12:00 Uhr und von 13:00 bis 16:00 Uhr

Gemeindebibliothek Dabel

Wilhelm-Pieck-Straße 20

Montag	von 15:00 bis 17:00 Uhr
Dienstag	von 15:00 bis 18:00 Uhr
Donnerstag	von 15:00 bis 17:00 Uhr

Gemeindebibliothek Witzin

Gemeindezentrum

Mittwoch	von 17:00 Uhr bis 18:00 Uhr

Heimatmuseum Sternberg

Mühlenstrasse 6 • 19406 Sternberg
Tel.: 03847 2162
www.heimatmuseum.stadt-sternberg.de
E-Mail: heimatmuseum@stadt-sternberg.de

Öffnungszeiten:
Mai bis Juni und September bis Oktober:
Dienstag - Donnerstag: 10:00 - 15:00 Uhr

Juli - August:
Dienstag - Freitag: 10:00 - 15:00 Uhr
Sonntag: 14:00 - 16:00 Uhr

Heimatstube Brüel

August-Bebel-Str. 1
19412 Brüel
(im Bürgerhaus)

Dienstag: 14:00 - 16:30 Uhr
Donnerstag: 09:00 - 11:30 Uhr

Heimatstube Dabel

W.-Pieck-Str. 20
19406 Dabel
Tel.: 038485 20420

Mittwoch: 14:00 - 16:00 Uhr

Das Mehrgenerationenhaus informiert:

Mehrgenerationenhaus Brüel mit Kinder- und Jugendclub
Ernst-Thälmann-Str. 3
Tel. 038483 489966

Montag - Donnerstag 11 - 18 Uhr
Freitag 10 - 17 Uhr

Es gibt auch weiterhin gelbe Säcke.

Das Mehrgenerationenhaus bleibt vom 21.12.2015 bis zum 1.1. 2016 geschlossen.

Sprechzeiten des Jugendamtes

Jugendamt Bereich Sternberg/Brüel
Frau Hoffmann
Mecklenburgring 32
19406 Sternberg

03871 722-5169 (ab September)

Do.: 08:00 - 17:00 Uhr
Um vorherige Terminabsprache wird gebeten!

Schiedsstelle in Sternberg

Antje Kühl
Tel.: 0172 9647267
E-Mail: schiedsstelle@stadt-sternberg.de
Sprechzeiten: nach telefonischer Vereinbarung

Telefonliste der öffentlichen Einrichtungen im Amt Sternberger Seenlandschaft

Bauhof Sternberg	**03847 2182**
Bauhof Brüel	**038483 33331/017**
Bibliothek Sternberg	**03847 2712**
Bibliothek Brüel	**038483 33340**
Heimatmuseum	**03847 2162**
Kindergarten	**03847 2465**
Kläranlage	**03847 312071**
Hort Sternberg	**03847 311945**
Grundschule Sternberg	**03847 2622**
Grundschule Brüel	**038483 293010**
Grundschule Dabel	**038485 20242**
Regionale Schule Brüel	**038483 293030**
Sporthalle Sternberg	**03847 2713**
Sporthalle Brüel	**038483 20040**
Sportlerheim Sternberg	**03847 2806**
Stadtwerke Sternberg	**03847 444550**
Stadtwerke Sternberg (Bereitschaft)	**0171 7119336, 0171 7119337**
Wasserwerk	**03847 2393**

Öffnungszeiten

Öffnungszeiten der Verwaltung des Amtes Sternberger Seenlandschaft und des Bürgerbüros in Brüel

Stadtverwaltung Sternberg, Zentrale Dienste, Finanzverwaltung

Montag	kein Sprechtag
Dienstag	09:00 bis 12:00 Uhr und 13:30 bis 18:00 Uhr
Mittwoch	09:00 bis 12:00 Uhr
Donnerstag	09:00 bis 12:00 Uhr und 13:30 bis 17:00 Uhr
Freitag	09:00 bis 12:00Uhr

Bürgeramt
Allgemeines Ordnungsrecht, Gewerbeamt, Wohngeldbehörde, Verkehrsüberwachung, Bußgeldstelle, Brand- und KatSchutz

Montag	kein Sprechtag
Dienstag	09:00 bis 12:00 Uhr und 13:30 bis 18:00 Uhr
Mittwoch	09:00 bis 12:00 Uhr
Donnerstag	09:00 bis 12:00 Uhr und 13:30 bis 17:00 Uhr
Freitag	09:00 bis 12:00 Uhr

Friedhofsverwaltung
Dienstag bis
Freitag 09:00 bis 12:00 Uhr
Termine nach Absprache
Tel. 03847 444571

kooperatives Bürgerbüro Sternberg
Pass- und Personalausweise, Melderecht/Kfz-Zulassung, Führerscheinangelegenheiten, Schüler- und Meister-BaFöG, Kita-Förderung, Katasterauszüge

Montag	kein Sprechtag
Dienstag	09:00 bis 12:00 Uhr und 13:30 bis 18:00 Uhr
Mittwoch	09:00 bis 12:00 Uhr
Donnerstag	09:00 bis 12:00 Uhr und 13:30 bis 17:00 Uhr
Freitag	09:00 bis 12:00Uhr

Bürgerbüro Brüel
Pass- und Personalausweise, Melderecht/Wohngeldbehörde

Montag 09:00 bis 12:00 Uhr und 13:00 bis 16:00 Uhr

Touristinformation Sternberg

Mai - August
Montag - Freitag 09:00 bis 12:00 Uhr und 13:00 bis 17:00 Uhr
Juli - August
Samstag 10:00 bis 13:00 Uhr
September - April
Montag - Donnerstag 09:00 bis 12:00 Uhr und 13:00 bis 16:00 Uhr
Freitag 09:00 bis 12:00 Uhr

Stadtarchiv der Stadt Sternberg

Frau Petra Rauchfuß
Finkenkamp 24
19406 Sternberg
Telefon: 03847 2712
E-Mail: archiv@stadt-sternberg.de

Sprechzeiten:
Dienstag: 08:00 - 12:00 Uhr
Donnerstag: 12:00 - 16:00 Uhr

Amt Sternberger Seenlandschaft

Sprechzeiten der Bürgermeister

Gemeinde Bürgermeisterin/ Bürgermeister	Sprechzeiten
Blankenberg	
Herr Uwe Schulz	Sprechzeiten nach telefonischer Vereinbarung unter 0172 3245444
Borkow	
Frau Regina Rosenfeld	Montag - Freitag nach Absprache unter 038485 20585 oder 0173 2617567
Stadt Brüel	
Herr Hans-Jürgen Goldberg	Montag, 17:00 - 19:00 Uhr Bürgerhaus Brüel 038483 33323
Dabel	
Herr Herbert Rohde	Dienstag, 18:30 - 20:00 Uhr Gemeindehaus Dabel Büro 038485 20207
Hohen Pritz	
Herr Jan Kessel	Sprechzeiten: Jeden 1. und 3. Freitag von 16:30 bis 17:30 Uhr im Gemeindehaus Mobil 0176 48101120 E-Mail: kessel@hohen-pritz.de
Kobrow	
Herr Olaf Schröder	jeden 1. Montag des Monats im Gemeinderaum der Mehrzweckhalle Kobrow, Tel: 03847 4364215
Kuhlen-Wendorf	
Herr Ralf Toparkus	nach Absprache Tel. 038486 20520
Langen Jarchow	
Frau Christa Richelieu	nach Absprache 038483 29448
Mustin	
Herr Berthold Löbel	nach Absprache Tel. 038481 20725 oder 0172 3137080

Gemeinde Bürgermeisterin/ Bürgermeister	Sprechzeiten
Sternberg	
Herr Jochen Quandt	nach Absprache Tel. 03847 444512
Weitendorf	
Herr Bernd Knoll	Mo. - Fr. nach Absprache 038483 20675
Witzin	
Herr Hans Hüller	Jeden Mittwoch (sofern nicht dienstlich verhindert) 17:00 - 18:00 Uhr im Gemeindezentrum Alternativ erreichbar über: Mobil: 01515 0964504
Zahrensdorf	
Herr Alfred Nuklies	nach Absprache 038483 20810
Sprechzeiten der Gleichstellungsbeauftragten	
Frau Anke Bittermann	nach telefonischer Absprache 03847 2490

Schuldnerberatung in Sternberg

Ansprechpartner:
Anette Zimmermann
Sprechzeiten:
Mittwoch: 09:00 - 12:00 Uhr
Donnerstag: 09:00 - 12:00 Uhr und
13:00 - 15:00 Uhr
Freitag: 09:00 - 12:00 Uhr
und nach vorheriger Absprache

Suchtberatung

Ansprechpartner:
Marcus Müller
Sprechzeiten:
Dienstag: 09:00 - 12:00 Uhr und
13:00 - 16:00 Uhr
Adresse:
Schuldner/Suchtberatungsstelle Parchim
Außenstelle Sternberg
Luckower Str. 29a
19406 Sternberg
Telefon/E-Mail
Telefon: 03847/451399
Email: schuldnerberatung.sternberg@kloster-dobbertin.de

WEMAG-BAE Brüeler Abwasserentsorgungsgesellschaft mbH

Information für unsere Kunden in der Stadt Brüel

1. Unsere Dienststelle in Brüel erreichen Sie an Werktagen tagsüber unter:
   - für den Bereich Trinkwasser und Fernwärme, 038483 3130
   - für den Bereich Abwasserentsorgung, 0385 755-2281
2. für die Annahme von Störungsmeldungen in der Versorgung mit Strom, Wasser, Fernwärme und in der Abwasserentsorgung außerhalb der Arbeitszeit erreichen Sie uns unter: 0385 755-111.
3. Zu allen Fragen zur Verbrauchsabrechnung Strom, Wasser, Abwasser haben wir folgende Service-Nr. eingerichtet: 0385 755-2755.
4. Die Entleerung Ihrer Kleinkläranlage und abflusslosen Gruben fordern Sie bitte direkt bei der Firma Heck-Humus Kompostierungsgesellschaft mbH, Ludwigsluster Chaussee 55, 19061 Schwerin an. Sie erreichen die Firma unter Tel.: 0385 3924510, Telefax: 0385 3924513.
5. Zu Fragen der Abwasserentsorgung beraten wir Sie gern im persönlichen Gespräch zu unseren Sprechzeiten, die wir jeden Dienstag für Sie in der Zeit von 13:00 Uhr bis 16:30 Uhr in der Netzdienststelle Brüel, Sternberger Str. 91, durchführen. Termine außerhalb dieser Sprechzeit können Sie telefonisch vereinbaren unter: 0385 755-2281.

WEMAG AG
BAE GmbH

Information der Stadtwerke Sternberg

zur Abfuhr der Inhaltsstoffe aus Kleinkläranlagen und abflusslosen Gruben

Die Entleerung Ihrer Kleinkläranlagen und abflusslosen Gruben fordern Sie bitte direkt bei der nachfolgenden Firma an:

NWL
Norddeutsche Wasser Logistik GmbH
Vielbecker Weg
23936 Grevesmühlen

Sie erreichen diese Firma unter
Tel.: 03881 756490
Fax: 03881 757484

oder über E-Mail-Adresse: info@nwl-gvm.de

Ihre Stadtwerke

Redaktion Amtsblatt

Michael Schwertner
Telefon 03847 444536
Fax 03847 444570
E-Mail schwertner@stadt-sternberg.de

Hallo liebe Leserinnen und Leser!

Das Jahr 2015 ist bald Geschichte und die Zeit im Advent läutet somit den Jahreswechsel ein. Ereignisreich und viel zu schnell vorbei. So oder so ähnlich ist sicher das Fazit bei den Meisten für das vergangene Jahr. Für uns in der Touristinformation und der Redaktion des Amtsblattes bleibt an dieser Stelle Ihnen, liebe Leserinnen und Lesern des Amtsblattes, eine besinnliche Adventszeit und schöne Weihnacht zu wünschen, viel Gesundheit und einen guten Rutsch ins neue Jahr. Bedanken möchten wir uns an dieser Stelle bei allen Mitstreitern für das Engagement in diesem Jahr und auf eine gute Zusammenarbeit im neuen Jahr. In diesem Zusammenhang bitten wir um um Übermittlung bereits feststehender Termine für das Veranstaltungsjahr 2016.

Somit verbleiben wir mit freundlichen Grüßen

Michael Schwertner und Martin Bouvier -
Redaktion Amtsblatt/ Touristinformation

Termine Amtsblatt 2016

Erscheinungstermin	Redaktionsschluss	
20.01.2016	08.01.2016	12:00 Uhr
17.02.2016	05.02.2016	12:00 Uhr
16.03.2016	04.03.2016	12:00 Uhr
13.04.2016	01.04.2016	12:00 Uhr
18.05.2016	06.05.2016	12:00 Uhr
15.06.2016	03.06.2016	12:00 Uhr
13.07.2016	01.07.2016	12:00 Uhr
17.08.2016	05.08.2016	12:00 Uhr
14.09.2016	02.09.2016	12:00 Uhr
19.10.2016	07.10.2016	12:00 Uhr
16.11.2016	04.11.2016	12:00 Uhr
14.12.2016	02.12.2016	12:00 Uhr

Neujahrsempfänge in Sternberg und Brüel

Die Neujahrsempfänge in Brüel und Sternberg sind alljährlich Höhepunkte im gesellschaftlichen Leben beider Städte. Ist doch hier die Gelegenheit, auf die Entwicklung im vergangenen Jahr zu blicken, über Projekte und Vorhaben im neuen Jahr zu berichten und miteinander ins Gespräch zu kommen.
In Brüel lädt der Bürgermeister am 14. Januar, um 19 Uhr, in die Regionale Schule ein.
In Sternberg findet eine Woche später, am 21. Januar 2016, der Neujahrsempfang statt. Dieser beginnt ebenfalls um 19 Uhr.
Der Ort der Veranstaltung wird noch bekannt gegeben.
Bis zum 06. Januar 2016 haben alle Vereine und Verbände die Möglichkeit, verdiente Mitglieder zu benennen, die sich im Jahr 2015 durch besondere Leistungen ausgezeichnet haben.
Die Ehrung dieser Personen soll während des Jahresempfangs am 14. Januar 2016 erfolgen

Neueröffnung der Kindertagesstätte „De Dörpkinner“ in Golchen

Moin, moin bei uns in der Kindertagesstätte!

Hier wo man noch Kind sein darf und die gute Landluft in vollen Zügen genießt. Der Bauerhofkindergarten „De Dörpkinner“ hat Anschluss an eine kleine Landwirtschaft und ermöglicht so einen Kinderalltag zwischen Gemüsegarten, Obstwiese, Hühnern, Schweinen & Kühen und den spannenden Abenteuern, die das Landleben mit sich bringt.

Ab Januar 2016 bietet die großzügige Außenanlage den kleinen Landkindern, im Alter von einem bis sieben Jahren, genug Raum für Bewegung, Spiel und Kreativität.
Neben dem Kindergartenalltag lernen die Kids spielerisch, warum man die Natur schätzen soll, wie man nachhaltig lebt und wie man Verantwortung übernimmt.
Immer unter dem Motto „Wer seine Kindheit auf de Land verbringt, hat sie ein Leben lang im Herzen.“

Besonderheiten
- Gesunde und bewusste Ernährung durch eigene Küche
- Vermittlung einer nachhaltigen Lebensweise im Alltag
- Landwirtschaft und Natur spielerisch kennenlernen
- Frühes Erlernen von Verantwortung

Öffnungszeiten
Montag bis Freitag 7:00 bis 17:30 Uhr

Kontakt
Kindertagesstätte
„De Dörpkinner“
Golchener Hof 1
19412 Golchen
Tel: 0384 83292827
e-mail: kita@golchenerhof.de

Neueröffnung der Kindertagesstätte Sternberger Nesthäkchen

Im Januar eröffnet eine neue Einrichtung zur Kindertagespflege in der Mühlenstraße 4 (Pfarrhaus) in 19406 Sternberg. Daniela Block und Mandy Zabel werden dort als Erzieherinnen tätig werden für folgende Leistungsangebote:
• Betreuung • Pflege • Erziehung • Bildung • Förderung
spielen, singen, tanzen, turnen, basteln, Klanggeschichten lauschen, spannende Projekte durchführen und die Natur entdecken
Höhepunkte sind z.B.: Sportfest, Sommerfest, Laternenumzug, Fasching, Musik- und Instrumentenstunde mit der Pastorin Frau Teuber.
In diesem Zusammenhang suchen die „Nesthäkchen“ gut erhaltenes Spielzeug für Kleinkinder, gerne auch Fussbodenbeläge, Gardinen für Kinder oder Kindermöbel.
Sie erreichen die Kindertagespflege „Nesthäkchen“ wie folgt:
Daniela Block - 0173 6659119
Mandy Zabel - 0152 25323870
E-Mail: sternbergernesthaekchen@gmail.com

Neueröffnung in Langen Jarchow

Seit Anfang diesen Jahres hat die Firma „GLASER – grafikdesign & werbetechnik“ ihren Firmensitz in Langen Jarchow. Inhaber Tobias Glaser betreut seine Kunden im Bereich Grafikdesign und Marketing sowie im Bereich Printmedien. Speziell sind dies Visitenkarten, Flyer und Plakate. In der Werbetechnik sind es zum Beispiel das Anbringen von Schaufensterwerbung oder das Bekleben des Firmenwagens. Das vollständige Leistungsangebot können Sie auf der Homepage unter www.glaser-werbetechnik.de einsehen. Telefonisch erreichen sie die Fa. unter der Telefonnummer **0152 37012875**.

Öffentliche Bekanntmachungen

Hinweis: Satzungen und öffentliche Bekanntmachungen der Stadt Sternberg und der Stadt Brüel werden auf den jeweiligen Internetseiten unter www.stadt-sternberg.de und www.stadt-brueel.de veröffentlicht.

2. Satzung zur Änderung der Satzung über die Erhebung von Beiträgen und Gebühren für die Abwasserbeseitigung der Stadt Sternberg (Beitrags- und Gebührensatzung)

Auf der Grundlage der §§ 5 und 15 der Kommunalverfassung des Landes Mecklenburg-Vorpommern (KV M-V) in der Fassung der Bekanntmachung vom 13.07.2011 (GVOBl. M-V S. 777) i. V. m. den §§ 1, 2, 6, 9, 15 und 17 des Kommunalabgabengesetzes des Landes Mecklenburg-Vorpommern (KAG) in der Bekanntmachung vom 12.04.2005 (GVOBl. M-V S. 146), und der Abwassersatzung der Stadt Sternberg vom 12.10.2004 wird nach Beschlussfassung der Stadtvertretung vom 07.10.2015 und nach Durchführung des Anzeigeverfahrens beim Landrat des Landkreises Ludwigslust-Parchim als untere Rechtsaufsichtsbehörde folgende 2. Satzung zur Änderung der Satzung über die Erhebung von Beiträgen und Gebühren für die Abwasserbeseitigung der Stadt Sternberg erlassen:

Artikel 1
Die Beitrags- und Gebührensatzung für die Abwasserbeseitigung der Stadt Sternberg wird wie folgt geändert:
§ 12 - Gebührenmaßstab und Gebührensatz

- **Abschnitt I, Abs. 4 erhält folgende Fassung:**
  Die Zusatzgebühr beträgt **1,94 €.**

- **Abschnitt II, Abs. 6 (a) erhält folgende Fassung:**
  Die Benutzungsgebühr B beträgt
  a) als **Abholgebühr**, die für die Abfuhr der aus der Hauskläranlage abgepumpten Inhaltsstoffe berechnet wird, je cbm abgeholte Inhaltsstoffe **27,50 €.**

- **Abschnitt IV, Abs. (9) erhält folgende Fassung:**
  Die Niederschlagsgebühr beträgt **0,36 € je cbm** und wird für alle befestigten, bebauten und überbauten Flächen erhoben, die **abflusswirksam** sind, d. h. von denen das Regenwasser leitungsgebunden oder in freiem Gefälle in die öffentliche Kanalisation gelangen kann.
  Die Niederschlagsgebühr wird daher für sämtliche befestigten Flächen eines jeden Grundstücks ermittelt.

Artikel 2
Inkrafttreten
Diese Satzung tritt rückwirkend zum 01.01.2015 in Kraft.

Sternberg, den 12.10.2015

Quandt - Siegel -
Bürgermeister

Verfahrensvermerk:
Vorstehende 2. Satzung zur Änderung der Satzung über die Erhebung von Beiträgen und Gebühren für die Abwasserbeseitigung der Stadt Sternberg vom 12.10.2004 wurde dem Landrat des Landkreises Parchim als untere Rechtsaufsichtsbehörde gem. § 5 Abs. 2 KV M-V angezeigt. Der Landrat hat mit Schreiben vom 03.11.2015 keine Verletzung von Rechtsvorschriften geltend gemacht.
Die 2. Satzung zur Änderung der Satzung über die Erhebung von Beiträgen und Gebühren für die Abwasserbeseitigung der Stadt Sternberg vom 12.10.2004 wird gem. Hauptsatzung der Stadt Sternberg im Internet unter www.stadt-sternberg.de am 11.11.2015 öffentlich bekannt gemacht.
Soweit beim Erlass dieser Satzung gegen Verfahrens- und Formvorschriften verstoßen wurde, können diese nach § 5 Abs. 5 der Kommunalverfassung des Landes Mecklenburg-Vorpommern nur innerhalb eines Jahres geltend gemacht werden. Die Frist gilt nicht für die Verletzung von Anzeige-, Genehmigungs- oder Bekanntmachungsvorschriften.

Information der Stadtwerke Sternberg zur Rückerstattung der Abholgebühr für die aus der Hauskläranlage abgepumpten Inhaltsstoffe ab 01.01.2015

Die Stadtvertretung Sternberg hat auf ihrer Sitzung am 07.10.2015 die 2. Satzung zur Änderung der Satzung über die Erhebung von Beiträgen und Gebühren für die Abwasserbeseitigung der Stadt Sternberg rückwirkend zum 01.01.2015 beschlossen.
Danach beträgt die Benutzungsgebühr B als Abholgebühr für die aus der Hauskläranlage abgepumpten Inhaltsstoffe je m^3 27,50 € (vorher 30,00 €).

Die im Jahr 2015 zu viel abgerechneten Gebühren werden auf Antrag erstattet oder bei der nächsten Rechnung für die Abfuhr der Inhaltsstoffe aus der Hauskläranlage gutgeschrieben.

Ihre Stadtwerke Sternberg

Informationen zur Wohngeldreform 2016

Zum 1. Januar 2016 treten zahlreiche Änderungen im Wohngeldgesetz in Kraft. Das Wohngeld wird erstmals seit dem Jahr 2009 wieder erhöht. Hiermit möchten wir Ihnen einen groben Überblick über die wesentlichen Neuerungen geben.

Was genau ändert sich?

- Die sog. Tabellenwerte werden angehoben. Dadurch steigt der individuelle Wohngeldbetrag für alle anspruchsberechtigten Haushalte.
- Die Einkommensgrenzen verschieben sich, so dass der Kreis der Wohngeldempfänger/innen in etwas höhere Einkommensbereiche hinein erweitert wird. Dadurch erhalten mehr Haushalte als bisher Wohngeld.
- Die Miethöchstbeträge werden - regional unterschiedlich - angehoben. Dadurch erhöht sich die maximal zuschussfähige Brutto-Kaltmiete. Hiervon profitieren Haushalte mit vergleichsweise höheren Mieten oder Belastungen.
- Die Freibeträge für Schwerbehinderte, Alleinerziehende und ältere Kinder mit eigenen Einkünften werden neu ausgerichtet.
- Haushaltsmitglieder, die von ihren Einkünften keine Steuern, Beiträge zur Kranken- und Pflegeversicherung oder zur Rentenversicherung abführen, erhalten keinen Pauschalabzug von 6 % mehr.

Profitieren auch die derzeitigen Wohngeldempfänger/innen von der Wohngelderhöhung?

Ja. Wenn Ihr aktueller Bewilligungszeitraum im Jahr 2016 (oder später) endet, wird Ihr Wohngeld von Amts wegen zum 1. Januar 2016 neu berechnet und erhöht.

- **Sie brauchen keinen Antrag auf das höhere Wohngeld zu stellen.**
- Anfang 2016 erhalten Sie automatisch einen neuen Wohngeldbescheid und das höhere Wohngeld wird überwiesen.
- Bis zum Ende des aktuellen Bewilligungszeitraums erhalten Sie zunächst (nur) die allgemeinen Leistungsverbesserungen. Die neuen Freibeträge für Schwerbehinderte, Alleinerziehende und Kinder mit Erwerbseinkommen werden erst danach wirksam. Ggf. kann sich deshalb Ihr Wohngeld ab der nächsten Weiterleistung nochmals ändern (erhöhen oder verringern).
- Wie hoch Ihr künftiger Wohngeldanspruch sein wird, hängt von vielen Faktoren ab und kann nicht pauschal beantwortet werden. **Wir bitten Sie, Ihren neuen Wohngeldbescheid abzuwarten.**

Ihre Wohngeldbehörde

Öffentliche Ausschreibung

Die Stadt Brüel beabsichtigt, das nachstehend genannte Grundstück im Sanierungsgebiet zu verkaufen:

<u>Wariner Str. 11, Flurstück 30 der Flur 5, Gemarkung Brüel, Grundstücksgröße 482 qm</u>

Bei dem Objekt handelt es sich um ein Mehrfamilienhaus in Fachwerkbauweise, dass etwa im Jahre 1900 errichtet wurde. Es besitzt ein ausgebautes Erd- und Dachgeschoss. In dem Objekt befinden sich fünf Wohneinheiten, von denen alle vermietet sind. Im Jahre 2012 erfolgte eine umfassende Gebäudemodernisierung. Auf dem Grundstück befindet sich weiterhin ein in Massivbauweise errichtetes saniertes Nebengebäude, dass die Mieter als Unterstellmöglichkeit nutzen. Ein Energiebedarfsausweis liegt vor, dabei wurde der Energiebedarf mit 76,3 kWh (qm a) ermittelt (Energieträger Erdgas).

Kaufpreis EUR 207.200,00 EUR

Dieser Kaufpreis beinhaltet den sanierungsbedingten Endwert zum Wertermittlungsstichtag. Der Erwerber und seine eventuellen Rechtsnachfolger sind nach Begleichung des Kaufpreises endgültig von der Zahlung eines Ausgleichsbetrages gem. § 154 BauGB für dieses Grundstück befreit.

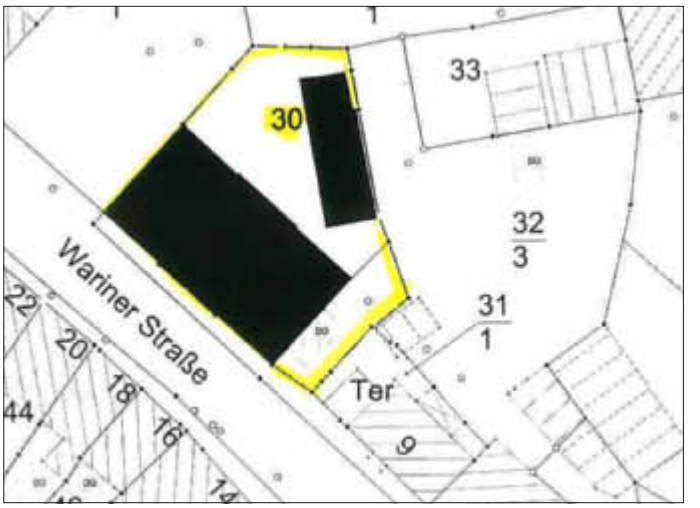

Der Ausschreibungszeitraum beginnt am 12. Dezember 2015 und endet am 05. Februar 2016.

Die Bewerbung muss folgende Angaben enthalten:

- Name, Vorname, Wohnanschrift der/des Antragsteller/s,
- Nutzungskonzept (z. B. Eigennutzung, Vermietung, Nutzung als Ferienwohnung ...)
- Finanzierungsbestätigung für Kaufpreiszahlung

Ansprechpartner für Kaufinteressenten ist die LGE Mecklenburg-Vorpommern GmbH als treuhänderische Sanierungsträgerin der Stadt Brüel sowie die Stadt Brüel, Herr Köbernick (Tel.-Nr. 03847 444588)

Ihre Bewerbung richten Sie bitte an:

LGE
Mecklenburg-Vorpommern GmbH
Frau Tillmann (Tel.-Nr. 0385 3031773)
Bertha-von-Suttner-Straße 5, 19061 Schwerin

Sofern Besichtigungen gewünscht sind, so bitten wir Sie, sich ebenfalls an die o.g. Ansprechpartner zu wenden.

Der Verkauf bedarf der Zustimmung der Stadtvertretung Brüel.

Stadt Sternberg
- Der Bürgermeister -

Bekanntmachung der Stadt Sternberg

Aufstellungsbeschluss der Stadt Sternberg für die 1. Änderung des Bebauungsplans Nr. 17 „Ferienhausgebiet am Luckower See“ der Stadt Sternberg. Die Stadt Sternberg erstellt den Bebauungsplan der Innenentwicklung im beschleunigten Verfahren entsprechend § 13a BauGB.

Der Geltungsbereich umfasst eine Vielzahl von Flurstücken in der Flur 3 (siehe Planzeichnung Geltungsbereich) und begrenzt wird das Plangebiet des Bebauungsplans nördlich u. westlich durch den Luckower See, südlich vom Campingplatz „Sternberger Seenlandschaft“ u. östlich durch die Straße „Am Maikamp“ (s. Übersichtsplan).

Im Jahr 2006 hat der ursprüngliche Bebauungsplan Rechtskraft erlangt. Inhalt dieses Bebauungsplanes Nr. 17 ist die Festsetzung eines Sondergebietes mit der Zweckbestimmung „Ferienhausgebiet“ nach § 10 BauNVO sowie die Festsetzung eines „Reinen Wohngebietes“ nach § 3 BauNVO.

Nunmehr soll der Bebauungsplan Nr. 17 eine 1. Änderung erfahren. Planungsziel der 1. Änderung ist die Umwidmung der Sondergebietsflächen, die sich östlich der Planstraße A befinden, in ein „Reines Wohngebiet“. In der ebenfalls von der Änderung betroffenen Teilfläche zwischen der Planstraße A und dem Maikamp bleibt die Festsetzung eines Sondergebietes mit der Zweckbestimmung „Ferienhausgebiet“ im südöstlichen Bereich bestehen.

Der rechtskräftige Flächennutzungsplan der Stadt Sternberg wird im Zuge der Aufstellung der 1. Änderung des B-Plans Nr. 17 für die entsprechenden Flächen berichtigt.

Da die 1. Änderung des Bebauungsplans Nr. 17 „Ferienhausgebiet am Luckower See“ nach § 13a BauGB als Vorhaben der Innenentwicklung entwickelt wird, ist keine Umweltprüfung nach § 2 Abs. 4 BauGB erforderlich.

Die Stadtvertretung der Stadt Sternberg hat in ihrer Sitzung am 01.07.2015 die Aufstellung der 1. Änderung des Bebauungsplans Nr. 17 „Ferienhausgebiet am Luckower See“ beschlossen.

Dieser Beschluss wird hiermit gemäß § 2 Abs. 1 BauGB bekannt gemacht.

Die Öffentlichkeit kann sich in der Stadtverwaltung, Amt für Stadt- und Gemeindeentwicklung, Am Markt 3, 19406 Sternberg, über die allgemeinen Ziele und Zwecke sowie die wesentlichen Auswirkungen der Planung unterrichten. Dort besteht auch die Möglichkeit sich zur Planung zu äußern.

Sternberg, 27.11.2015

gez. Quandt (Siegel)
Bürgermeister

Stadt Sternberg
Übersichtsplan über die Lage des Geltungsbereiches der 1. Änderung des Bebauungsplanes Nr. 17 „Ferienhausgebiet am Luckower See“

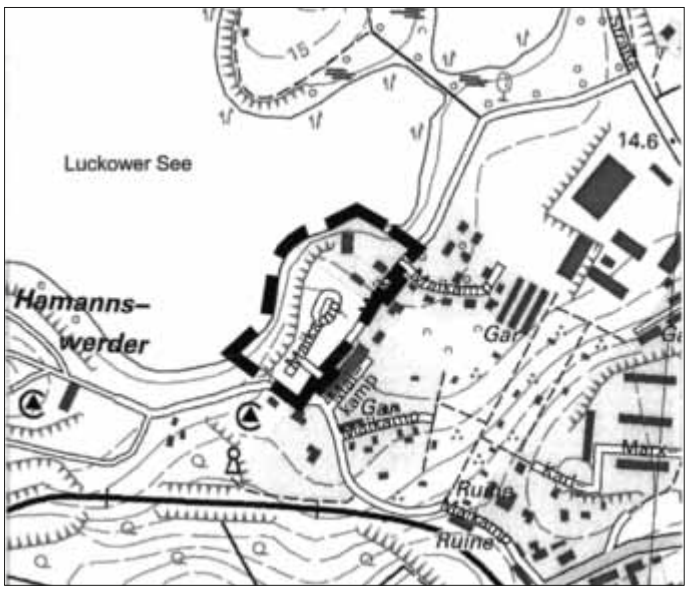

Bekanntmachung der Zusammensetzung des Gemeindewahlausschusses für die Gemeindevertretungs- und Bürgermeisterwahl in der Gemeinde Kloster Tempzin

Gemäß § 10 Landes- und Kommunalwahlordnung Mecklenburg-Vorpommern habe ich folgende Personen in den Gemeindewahlausschuss berufen:

Herrn Reinhard Dally
Frau Margret Weihs
Frau Inge-Lore Damaschke
Frau Katja Fregien

Sternberg den 11. Dezember 2015

Quandt
Gemeindewahlleiter

Bekanntmachung des Gemeindewahlleiters für die Kommunalwahlen in der Gemeinde Kloster Tempzin

Einladung zur Sitzung des Gemeindewahlausschusses zur Zulassung der Wahlvorschläge für die Wahl der Gemeindevertretung und der/des ehrenamtlichen Bürgermeisterin/ Bürgermeisters in der Gemeinde Kloster Tempzin am 21. Februar 2016

Gemäß § 11 Abs. 3 Satz 2 der Landes- und Kommunalwahlordnung - LKWO M-V gebe ich hiermit bekannt, dass die Sitzung des Gemeindewahlausschusses zur Zulassung der Wahlvorschläge für die Kommunalwahl in der Gemeinde Kloster Tempzin

am Dienstag, dem 22. Dezember 2015, um 17:00 Uhr,
im Rathaus Sternberg, Magistratszimmer,
Am Markt 1 in 19406 Sternberg

stattfindet.

Die Sitzung ist öffentlich. Der Gemeindewahlausschuss entscheidet gemäß § 20 Landes- und Kommunalwahlgesetz Mecklenburg-Vorpommern über die Zulassung der Wahlvorschläge.

Sternberg, den 11. Dezember 2015

Quandt
Gemeindewahlleiter

Impressum

Amtliches Bekanntmachungsblatt des
Amtes Sternberger Seenlandschaft

Verlag + Satz: Verlag + Druck LINUS WITTICH KG, Röbeler Straße 9, 17209 Sietow
Druck: Druckhaus WITTICH, An den Steinenden 10, 04916 Herzberg/Elster, Tel. 03535/489-0
Telefon und Fax:
Anzeigenannahme: Tel.: 039931/57 90, Fax: 039931/5 79-30
Redaktion: Tel.: 039931/57 9-16, Fax: 039931/57 9-45
Internet und E-Mail: www.wittich.de, E-Mail: info@wittich-sietow.de

Namentlich gekennzeichnete Artikel geben die Meinung des Verfassers wieder, der auch verantwortlich ist. Für Text-, Anzeigenveröffentlichungen und Fremdbeilagen gelten unsere allgemeinen Geschäftsbedingungen und unsere zz. gültige Anzeigenpreisliste. Für nicht gelieferte Zeitungen infolge höherer Gewalt oder anderer Ereignisse kann nur Ersatz des Betrages für ein Einzelexemplar gefordert werden. Weitergehende Ansprüche, insbesondere auf Schadensersatz, sind ausdrücklich ausgeschlossen. Das Amtsblatt Sternberger Seenlandschaft wird kostenlos an alle erreichbaren Haushalte der Kommunalverwaltung verteilt. Darüber hinaus ist es in der Stadt bzw. Amtsverwaltung erhältlich und auf Antrag abonnierbar.
Vom Kunden vorgegebene HKS-Farben bzw. Sonderfarben werden von uns aus 4c-Farben gemischt. Dabei können Farbabweichungen auftreten, genauso wie bei unterschiedlicher Papierbeschaffenheit. Deshalb können wir für eine genaue Farbwiedergabe keine Garantie übernehmen. Diesbezügliche Beanstandungen verpflichten uns zu keiner Ersatzleistung. Die Vervielfältigungs- und Nutzungsrechte der hier veröffentlichten Fotos, Bilder, Grafiken, Texte und auch Gestaltung liegen beim Verlag. Vervielfältigung nur mit schriftlicher Genehmigung des Urhebers.

Verantwortlich:
Amtlicher Teil: Der Bürgermeister, der Amtsvorsteher
Außeramtlicher Teil: Mike Groß (V. i. S. d. P.)
Anzeigenteil: Jan Gohlke
Erscheinungsweise: monatlich, wird kostenlos an alle erreichbaren Haushalte im Amtsbereich verteilt
Auflage: 7.950 Exemplare

1. Nachtragshaushaltssatzung der Gemeinde Blankenberg für das Haushaltsjahr 2015

Aufgrund der §§ 45 ff. Kommunalverfassung des Landes Mecklenburg-Vorpommern wird nach Beschluss der Gemeindevertretung Blankenberg vom 01.10.2015 folgende Nachtragshaushaltssatzung erlassen:

§ 1
Ergebnis- und Finanzhaushalt
Der Nachtragshaushaltsplan für das Haushaltsjahr 2015 wird

	gegenüber bisher EUR	erhöht um EUR	vermindert um EUR	nunmehr auf EUR
1. im Ergebnishaushalt				
a) der Gesamtbetrag der ordentlichen Erträge auf	365.700	5.900	0	371.600
der Gesamtbetrag der ordentlichen Aufwendungen auf	448.400	3.900	0	452.300
der Saldo der ordentlichen Erträge und Aufwendungen auf	-82.700	2.000	0	-80.700
b) der Gesamtbetrag der außerordentlichen Erträge auf	0	0	0	0
der Gesamtbetrag der außerordentlichen Aufwendungen auf	0	0	0	0
der Saldo der außerordentlichen Erträge und Aufwendungen auf	0	0	0	0
c) das Jahresergebnis vor Veränderung der Rücklagen auf	-82.700	2.000	0	-80.700
die Einstellungen der Rücklagen auf				
die Entnahmen aus Rücklagen auf	50.500	0	0	50.500
das Jahresergebnis nach Veränderung der Rücklagen	-32.200	2.000	0	-30.200
2. im Finanzhaushalt				
a) die ordentlichen Einzahlungen auf	295.300	5.900	0	301.200
die ordentlichen Auszahlungen auf	357.200	3.900	0	361.100
der Saldo der ordentlichen Ein- und Auszahlungen auf	-61.900	2.000	0	-59.900
b) die außerordentlichen Einzahlungen auf	0	0	0	0
die außerordentlichen Auszahlungen auf	0	0	0	0
der Saldo der außerordentlichen Ein- und Auszahlungen auf	0	0	0	0
c) die Einzahlungen aus Investitionstätigkeit auf	245.100	0	59.500	185.500
die Auszahlungen aus Investitionstätigkeit auf	275.500	0	95.000	180.500
der Saldo der Ein- und Auszahlungen aus Investitionstätigkeit auf	30.400	0	0	5.000
d) die Einzahlungen aus Finanzierungstätigkeit auf	92.300	0	37.400	54.900
die Auszahlungen aus Finanzierungstätigkeit auf	0	0	0	0
der Saldo der Ein- und Auszahlungen aus Finanzierungstätigkeit auf	92.300	0	37.400	54.900

festgesetzt.

§ 2
Kredite für Investitionen und Investitionsförderungsmaßnahmen
Der Gesamtbetrag der vorgesehenen Kreditaufnahmen ohneUmschuldungen (Kreditermächtigung) wird festgesetzt auf
(unverändert) von bisher 0 EUR
auf 0 EUR

§ 3
Verpflichtungsermächtigungen
Verpflichtungsermächtigungen werden nicht veranschlagt (unverändert).

§ 4
Kredite zur Sicherung der Zahlungsfähigkeit
Der Höchstbetrag der Kredite zur Sicherung der Zahlungsfähigkeit wird festgesetzt (unverändert) von bisher 200.000 EUR
auf 100.000 EUR

§ 5
Hebesätze
Die Hebesätze für die Realsteuern werden wie folgt festgesetzt: unverändert
Die Hebesätze für die Realsteuern werden wie folgt festgesetzt:
1. Grundsteuer
   a) für die land- und forstwirtschaftlichen Flächen (Grundsteuer A) auf 286 v. H.
   b) für die Grundstücke (Grundsteuer B) auf 365 v. H.
2. Gewerbesteuer auf 330 v. H.

§ 6
Stellen gemäß Stellenplan
(unverändert)
Die Gesamtzahl der im Stellenplan ausgewiesenen Stellen beträgt 0,57 Vollzeitäquivalente (VzÄ).

§ 7
Eigenkapital
Nach vorläufigen, ungeprüften Angaben betrug der Stand des Eigenkapitales zum 31.12. des Haushaltsvorvorjahres (2013) betrug 1.410.863 EUR
Der voraussichtliche Stand des Eigenkapitales zum 31.12. des Haushaltsvorjahres (2014) beträgt 1.440.208 EUR
und zum 31.12. des Haushaltsjahres (2015) 1.304.192 EUR

§ 8
weitere Vorschriften
8.1. Erlass einer Nachtragshaushaltssatzung
Die Stadtvertretung hat gemäß § 48 Abs. 2 Ziffer 2 KV M-V eine Nachtragssatzung zu erlassen, wenn
a. sich zeigt, dass trotz Ausnutzung jeder Sparmöglichkeit im Ergebnishaushalt ein erheblicher Fehlbetrag entstehen oder ein bereits ausgewiesener Fehlbetrag sich wesentlich erhöhen wird,
b. sich zeigt, dass im Finanzhaushalt der Saldo der ordentlichen und außerordentlichen Ein- und Auszahlungen in erheblichem Umfang nicht ausreicht, um die Auszahlungen zur planmäßigen Tilgung von Krediten für Investitionen und Investitionsförderungsmaßnahmen zu decken oder eine bereits bestehende Deckungslücke sich wesentlich erhöhen wird,
c. im Ergebnishaushalt bisher nicht veranschlagte oder zusätzliche Aufwendungen bei einzelnen Aufwandspositionen in einem im Verhältnis zu den Gesamtaufwendungen erheblichen Umfang getätigt werden sollen oder müssen; entsprechendes gilt im Finanzhaushalt für Auszahlungen,
d. bisher nicht veranschlagte Auszahlungen für Investitionen oder Investitionsförderungsmaßnahmen geleistet werden sollen,
e. Beamte oder Arbeitnehmer eingestellt, befördert oder in eine höhere Entgeltgruppe eingestuft werden sollen und der Stellenplan die entsprechenden Stellen nicht enthält.

1. Als wesentlich im Sinne des § 48 Abs. 2 Ziffer 1 und 2 KV M-V sind Fehlbeträge bzw. Deckungslücken anzusehen, wenn sie **2 v. H**. der ordentlichen Aufwendungen bzw. ordentlichen Auszahlungen übersteigen.
2. Als erheblich im Sinne des § 48 Abs. 2 Ziffer 3 KV M-V sind bisher nicht veranschlagte oder zusätzliche Aufwendungen bei einzelnen Aufwandspositionen, wenn sie **2 v. H.** der ordentlichen Aufwendungen übersteigen. Entsprechend gilt die Erheblichkeitsgrenze für die Auszahlungen im Finanzhaushalt.
3. Als geringfügig im Sinne des § 48 Abs.3 Ziffer 1 KV M-V gelten Auszahlungen für Investitionen und Investitionsfördermaßnahmen sowie unabweisbare Aufwendungen und Auszahlungen für Instandsetzungen an Bauten und Anlagen, wenn sie **10,0 T€** nicht übersteigen.

8.2. Entscheidungen zu über und außerplanmäßigen Ausgaben
Die Entscheidung zu über- und außerplanmäßigen Ausgaben wird durch die Stadtvertretung getroffen, wenn sie die in der Hauptsatzung der Stadt festgelegten Wertgrenzen für die Entscheidung des Bürgermeisters übersteigt.

8.3. Haushaltsvermerke zur Deckungsfähigkeit

8.3.1. *Von der grundsätzlichen gegenseitigen Deckungsfähigkeit* der Ansätze für Aufwendungen innerhalb eines Teilhaushalts - entsprechend auch der Ansätze Auszahlungen im Teilfinanzhaushalt - gemäß § 14 Abs. 1 GemHVO-Doppik sind *ausgenommen:*
- DK 0001 die Personalaufwendungen
- DK 0002 die Aufwendungen für die Unterhaltung des Vermögens(ohne Straßen)
- DK 0003 die Aufwendungen für die Bewirtschaftung des Vermögens
- DK 0005 die Versicherungen
- DK 0007 die internen Leistungsverrechnungen
- DK 0051 Aufwendungen des Bauhofes

Innerhalb dieser Deckungskreise 0001 - 0051 sind alle Aufwendungen gegenseitig deckungsfähig.

8.3.2 Gemäß § 14 Abs. 3 GemHVO-Doppik werden die Ansätze für Auszahlungen aus Investitionstätigkeit innerhalb eines Teilhaushaltes jeweils für gegenseitig deckungsfähig erklärt.

8.3.3 Gemäß § 14 Abs. 4 GemHVO-Doppik werden die Ansätze für ordentliche Auszahlungen zugunsten von Auszahlungen aus Investitionstätigkeit desselben Teilhaushaltes jeweils für einseitig deckungsfähig erklärt. Sofern die Deckungsfähigkeit in Anspruch genommen wird, vermindert sich der Ansatz für die korrespondierenden Aufwendungen.

8.3.4 Gemäß § 13 Abs. 2 GemHVO-Doppik können Mehrerträge in folgenden Produktsachkonten folgende Aufwendungsansätze erhöhen:
- DK 0031 61100.60130000 und 61100.54310000/61200.57910000

8.3.5 Gemäß § 14 Abs. GemHVO-Doppik werden Erträge/Einzahlungen aus Spenden für bestimmte Aufwendungen/Auszahlungen (Zweckbindung entsprechend Spendenvermerk) innerhalb eines Teilhaushaltes für deckungsfähig (unecht) erklärt.

8.4. Festlegung der Wertgrenze für die Einzeldarstellung der Ein- und Auszahlungen für Investitionsvorhaben:
Gemäß § 4 Abs. 12 GemHVO-Doppik wird bestimmt, dass Ein- und Auszahlungen für Investitionen und Investitionsförderungsmaßnahmen oberhalb der Wertgrenze von **10.000 EUR** für jede Investition oder Investitionsförderungsmaßnahme im Teilhaushalt einzeln darzustellen sind. Unterhalb dieser Wertgrenze erfolgt die Darstellung der Ein- und Auszahlungen für Investitionen und Investitionsförderungsmaßnahmen in jedem Teilhaushalt insgesamt.

8.5 Übertragbarkeit
Ansätze für ordentliche Aufwendungen und für ordentliche Auszahlungen eines Teilhaushaltes werden bei einem ausgeglichenen Haushalt bzw. wenn der Haushaltsausgleich im Haushaltsfolgejahr erreicht werden kann als übertragbar erklärt.

Die rechtsaufsichtliche Genehmigung wurde am 02.12.2015 erteilt.

Brüel, den 03.12.2015

Schulz
Bürgermeister

Die Haushaltssatzung mit Anlagen liegen in der Zeit vom 14.12.2015 bis zum 18.12.2015, jeweils Montag bis Freitag, 09:00 - 15:00 Uhr im Rathaus der Stadt Sternberg, Zimmer 5 öffentlich aus.

Bekanntmachung:

Preisanpassung der Allgemeinen Tarife Wasserversorgung in der Stadt Brüel ab 01.01.2016

Mit Wirkung zum 01.01.2016 werden die Allgemeinen Tarife der mea für die Versorgung mit Wasser in der Stadt Brüel im Bereich der Grundpreise (EUR/Monat) und der Arbeitspreis (EUR/m³) angepasst. Die Gründe für die Preisanpassung liegen neben der allgemeinen Preisentwicklung auch in der Erhöhung staatlich veranlasster Preisbestandteile und in erhöhten Aufwendungen für die Sanierung von Anlagen zur Wasserversorgung in Brüel.

Preise gültig ab 01.01.2016

	Grundpreis je Monat - netto -	**Grundpreis je Monat - brutto -** (incl. 7 % MWSt.)
1. Für Anschlüsse in Wohngebäuden je abgeschlossene, selbstständige Wohnung (WE) sowie in Gebäuden, die nicht gewerblich genutzt werden:	**EUR/WE, Monat**	**EUR/WE, Monat**
	5,32	**5,69**

2. Für Anschlüsse in Gewerbegebäuden, Arztpraxen, Architektur- und Ingenieurbüros, Apotheken, öffentlichen und nichtöffentlichen Verwaltungsgebäuden usw.:

Zählergröße Qn	von	bis	**EUR/Monat**	**EUR/Monat**
bis 2,5		**5 cbm/h**	**5,32**	**5,69**
bis 6,0	**> 5 cbm/h**	**12 cbm/h**	**12,28**	**13,14**
bis 10,0	**> 12 cbm/h**	**20 cbm/h**	**18,11**	**19,38**
bis 25,0	**> 20 cbm/h**	**50 cbm/h**	**29,74**	**31,82**
bis 40,0	**> 50 cbm/h**	**80 cbm/h**	**35,58**	**38,07**
bis 60,0	**> 80 cbm/h**	**120 cbm/h**	**47,22**	**50,53**
Anschlüsse ohne Zähler			**3,54**	**3,79**

3. Arbeitspreis

Arbeitspreis je cbm - netto - EUR/cbm	**Arbeitspreis je cbm - brutto - EUR/cbm**
1,65	**1,77**

Die sonstigen Preise und Bedingungen, niedergelegt in den Allgemeinen Versorgungsbedingungen nebst Anlagen, bleiben unverändert. Die Unterlagen werden auf Anforderung kostenfrei in unserer Dienststelle in Brüel, Schulstraße 19, Tel. 038483 3130, Telefax 038483 31322 zur Verfügung gestellt.

Vereine und Verbände

Versammlung Beitragskassierung des Angelverein Larischbucht e.V.

Der Angelverein „Larischbucht Sternberg e.V.“ lädt ein zur Versammlung am 17.01.2016 von 09:00 Uhr bis 11:00 Uhr in das Bahnhofsgebäude in Sternberg. Gleichzeitig erfolgt auch die Kassierung der Beiträge.

Der Vorstand

Kreative Projekte für die LEADER-Region Warnow-Elde-Land

Lokale Aktionsgruppe (LAG) Warnow-Elde-Land beschließt LEADER-Förderung für 27 Projekte

Am 20. Oktober 2015 beschlossen die Mitglieder der LAG Warnow-Elde-Land für 27 Projekte eine Mitfinanzierung aus ihrem Budget. Insgesamt wurde damit ein Finanzvolumen von rund 2 Mio. Euro gebunden. Die beschlossenen Projekte werden in den kommenden zwei Jahren zur Umsetzung der Strategie für lokale Entwicklung (SLE) der LAG beitragen.

So haben einige der beschlossenen Projektideen Erhalt und In-Wertsetzung der natürlichen und kulturellen Potenziale in der Region zum Ziel. Beispielsweise wird der Erhalt und die sinnvolle Nutzung von Streuobstwiesen in den Naturparkregionen Sternberger Seenland sowie Nossentiner/Schwinzer Heide gefördert, ebenso wie die Umsetzung der „Mecklenburger Bienenstraße“ – einem Leitprojekt in der Entwicklungsstrategie der LAG Warnow-Elde-Land. Der größte Anteil des beschlossenen Budgets entfällt auf Projekte, die darauf ausgerichtet sind, die Lebensqualität in den Gemeinden der LEADER-Region trotz demografischen Wandels zu erhalten. Durch die Förderung von Barrierefreiheit, innovativen Mobilitätslösungen sowie Gemeinschaftseinrichtungen im ländlichen Raum werden Angebote für alle Nutzergruppen zugänglich gemacht und der soziale Zusammenhalt gestärkt. Darüber hinaus werden Projekte mitfinanziert, die regionale Wertschöpfungsmöglichkeiten, insbesondere im touristischen Bereich erzeugen. Derzeit durchlaufen die Projekte das formale Prüfverfahren bei der Bewilligungsbehörde, dem Staatlichen Amt für Landwirtschaft und Umwelt Westmecklenburg. Mit der Umsetzung der Projektideen kann nach bestandener Prüfung voraussichtlich ab Januar 2016 begonnen werden.

Die Mitgliederversammlung im Parchimer Rathaus war das erste Zusammentreffen der LAG seit der Verabschiedung der Entwicklungsstrategie Ende März 2015. Seitdem haben die Gremien der LAG gemeinsam mit dem Regionalmanagement und den Projektträgern intensiv an der Qualifizierung der eingereichten Projektideen gearbeitet. Eine Liste der 27 beschlossenen Projekte finden Sie auf den Internetseiten der LAG unter www.warnow-elde-land.de. Neue Projektideen zur Umsetzung ab 2017 können fortlaufend beim Regionalmanagement eingereicht werden.

Kontakt:
Regionalmanagement der LAG Warnow-Elde-Land
Frau Kristin Hormann
c/o Landgesellschaft Mecklenburg-Vorpommern
Lindenallee 2 a, 19067 Leezen, Tel.: 03866 404196
E-Mail: kristin.hormann@lgmv.de

Ludwigslust Parchimer Rettungsdienst gGmbH

Ausschreibung von Ausbildungsplätzen

Abteilung:
Rettungsdienst im Landkreis LWL-PCH

Einrichtung:
Rettungswache Crivitz

freie Stelle: 01.09.2016

Auszubildende/Auszubildender im Rettungsdienst

Stellenbeschreibung:
zur/zum Notfallsanitäterin/Notfallsanitäter

erforderliche Ausbildung/berufliche Anforderungen:
- ein Mindestalter von 18 Jahren
- einen guten Realschulabschluss bzw. Abitur oder eine abgeschlossene Berufsausbildung
- wünschenswert einen Führerschein mindestens Klasse B
- eine körperliche und psychische Eignung

Sie verfügen über:
- Flexibilität, Engagement, Teamfähigkeit und Verantwortungsbewusstsein
- die Bereitschaft zur ständigen Weiterbildung
- eine Offenheit für menschliche Probleme
- Verschwiegenheit

Vergütung: laut Ausbildungsvertrag

Besonderheiten:
- nur Online-Bewerbung an s.kroemer@drk-rd-swm.de
- Zentrales Auswahlverfahren für alle Kooperationspartner der Rettungsdienstausbildung in Westmecklenburg durch die Rettungsdienstschule der Feuerwehr Schwerin

Nähere Informationen zur ausgeschriebenen Position erhalten Sie von Stefan Krömer, Bereich Aus- und Fortbildung Rettungswache Crivitz

Bewerbungen an:
Ludwigslust Parchimer Rettungsdienst gGmbH
Rettungswache Crivitz/
Herr Krömer
Brüeler Straße 27 B
19089 Crivitz

Bewerbungsschluss: 31.01.2016

Crivitz, den 23.11.2015

gez. Stefan Krömer

Stefan Krömer/Bereich Aus- und Fortbildung Rettungswache Crivitz

Herbstzeit-Bastelzeit

So heißt die Tradition der Grundschule Sternberg. Beginnend zur Herbstzeit führten die 3. Klassen ein Projekt im Sternberger Wendtfeld zum Thema „Natur ist endlich“ durch. Gemeinsam wurden dort 4 Naturbilder mit viel Fantasie gestaltet. Vorher sammelten die Kinder jegliches Naturmaterial, was sie finden konnten. Manch ein
Spaziergänger hat sich vielleicht an den Bildern erfreuen können. In einer Doku-mentation wurde der Prozeß „Bilder-vorher-nachher“ festgehalten. Passend zu diesem Thema fand auch der Bastelwettbewerb statt. Die Kinder sollten mit Naturmaterialien basteln. Dazu durften sie ihre Familien miteinbeziehen. Die Ergebnisse waren unglaublich. Mit viel Hingabe, Fantasie und Fleiß bastelten 53 Kinder mit ihren Eltern, Geschwister, Oma und Opa wunderschöne Dinge, wie z.B. Bäume, Igel, ein Fußballfeld, Tierstationen, eine Weihnachtskrippe, Bilder, Fantasieschmuck,
eine Lampe und vieles, vieles mehr. In einer Ausstellung konnten die Objekte besichtigt werden. Für alle Teilnehmer gab es Preise.
Die Fachschaft Werken bedankt sich bei allen fleißigen Bastlern und hofft, dass nächstes Jahr wieder so viele Kinder uns mit ihren Exponaten überraschen werden.

Sabine Schade
Fachschaft Werken

Ecuadorianische Schüler suchen Gastfamilien!

Die Schüler der Deutschen Schule Quito (Ecuador) wollen gerne einmal Jahreszeiten erleben und, so oder so, Deutschland kennen lernen. Dazu sucht das Humboldteum Familien, die offen sind, einen Jugendlichen (14 bis 15 Jahre alt) aus dem gebirgigsten und kleinsten Land Lateinamerikas als „Kind auf Zeit“ aufzunehmen. Spannend ist es, mit und durch das „Kind auf Zeit“ den eigenen Alltag neu zu erleben und gleichzeitig ein Fenster in die lebende „Arche Noah“ Ecuador aufzustoßen. Erfahren Sie aus erster Hand, warum ein Regenbogen nirgends auf der Welt so phosphoreszierend schillert wie unter der Sonne des Äquators. Die ecuadorianischen Jugendlichen lernen schon mehrere Jahre Deutsch als Fremdsprache, so dass eine Grundkommunikation gewährleistet ist. Ihr potentielles „Kind auf Zeit“ ist schulpflichtig und soll die nächstliegende Schule zu Ihrer Wohnung besuchen. Der Aufenthalt bei Ihnen ist gedacht von Samstag, den 11. Juni bis Samstag, den 23. Juli 2016. Wenn Ihre Kinder Ecuador entdecken möchten, laden wir ein an einem Gegenbesuch unter Verwendung der Herbstferien vom 09. Oktober-12. November 2016 teilzunehmen. Für Fragen und weitergehende Infos kontaktieren Sie bitte die internationale Servicestelle für Auslandsschulen: Humboldteum – Verein für Bildung und Kulturdialog, Geschäftsstelle, Königstraße 20, 70173 Stuttgart, Tel. 0711 2221401, Fax 0711 2221402, e-mail: ute.borger@humboldteum.com, www.humboldteum.com

Der DRK-Ortsverein Sternberger Seenlandschaft lädt ein

Hiermit lade ich im Namen des Vorstandes alle Mitglieder des DRK, die ihren Wohnsitz im Amt Sternberger Seenlandschaft haben, zu einer Mitgliederversammlung
am Dienstag, dem 26.01.2016 um 19:00 Uhr in das Seniorenzentrum, Straße am Berge 1 A in 19406 Sternberg
recht herzlich ein.

Ulrike Hunz
1. Vorsitzende

Tagesordnung
1. Eröffnung und Begrüßung
2. Bestätigung der Tagesordnung
3. Bericht des Vorstandes und Aussprache
4. Jahresabschluss 2014
5. Entlastung des Vorstandes 2014
6. Vorstellung und Beschlussfassung Wirtschaftsplan 2016
7. Wahl des Wirtschaftsprüfers
8. Wahl der Delegierten für die Kreisversammlung
9. Beschluss der Neufassung der Satzung des Ortsvereins
10. Sonstiges

Die Beschlussvorlagen liegen zur Einsicht **ab dem 14.12.2015 im Seniorenbüro, Am Berge 1A in 19406 Sternberg** einschließlich Neufassung der Satzung aus.

Ankündigung Silvesterlauf in Witzin 2015

Für einen ersten Schritt zur Reduzierung des Weihnachtsspecks, zur Verbesserung von **Fitness** und **Wohlbefinden,** zum erfolgreichen Abschluss des Sportjahres 2015 und zur Unterstützung neuer **sportlicher Vorsätze** für 2016 laden wir ein zum:

17. Witziner Silvesterlauf

Jeder Teilnehmer ist herzlich willkommen. Wir wollen jedem sportlich Interessierten die Möglichkeit geben sich in familiärer Gemeinschaft aktiv zu betätigen nach dem Motto „Dabeisein ist alles“. Spaß und Freude sollen dabei im Vordergrund stehen.

Datum: **Sonntag, den 27. Dezember 2015**
Start: **Startschuss für alle ist um 10 Uhr**

Der Witziner Inlineskating Verein bietet wieder Lauf- und Walking- Strecken über 3 km, 5 km und 10 km an. Start für alle Teilnehmer ist an der Witziner Skaterhalle (Am Gartensteig). Alle Läufer und Nordic Walker starten gemeinsam (Läufer voran).

Laufstrecken:
Von der Skaterhalle geht es Richtung Rosenow durch Wald und Wiese, abhängig von der zu laufenden Strecke bis Loiz und wieder zurück nach Witzin. Sowohl Nordic Walker als auch die Läufer absolvieren die gleichen Strecken. Eine ausführliche Darstellung unserer Laufstrecken finden Sie unter: *http://meinsportplatz.de/ebwache/tracks/83424-Skater-Verein-10-km-Start-ab-Skaterhalle*

Meldungen:
Sie können sich bis zum 20. Dezember per email anmelden an: info@skater-witzin.de mit folgenden Angaben: (Name, Vorname, Geburtsjahr, Ort, Verein, Disziplin und Strecke). Nachmeldungen sind noch direkt vor Ort am 27. Dezember bis spätestens 9:30 Uhr möglich.

Wertungen:
Altersklassenwertung: Kinder und Jugendliche/Erwachsene starten in ihren jeweiligen Altersklassen gemäß den Richtlinien des Landessportbundes Mecklenburg-Vorpommern. Die Wertung erfolgt für Frauen und Männer getrennt. Alle Teilnehmer erhalten Urkunden. Die Gesamtsieger männlich/weiblich über 10 km Laufen sowie die Sieger der Kinderwertung (bis AK 14) männlich/weiblich über 5 km Laufen erhalten Pokale.

Sicherheit/Haftungsausschluss:
Der Inlineskating Verein e. V. Witzin übernimmt als Veranstalter keine Haftung für personelle und sächliche Schäden. Es wird darauf hingewiesen, dass jeder Teilnehmer für einen ausreichenden Gesundheits- und Trainingszustand selbst verantwortlich ist und die Teilnahme auf eigene Gefahr erfolgt.

Startgeld/Verpflegung:
Für den Start wird ein Unkostenbeitrag von 5,00 Euro/Person erhoben. Die Teilnahme von Kindern ist frei. Eine geeignete Versorgung (Wasser, Obst) wird vor Ort bereitgestellt. Weitere Getränke und Verpflegung gibt es gegen kleines Entgelt.
Wir wünschen schon jetzt allen Teilnehmern wieder viel Erfolg und Spaß beim Silvesterlauf 2015 in Witzin.

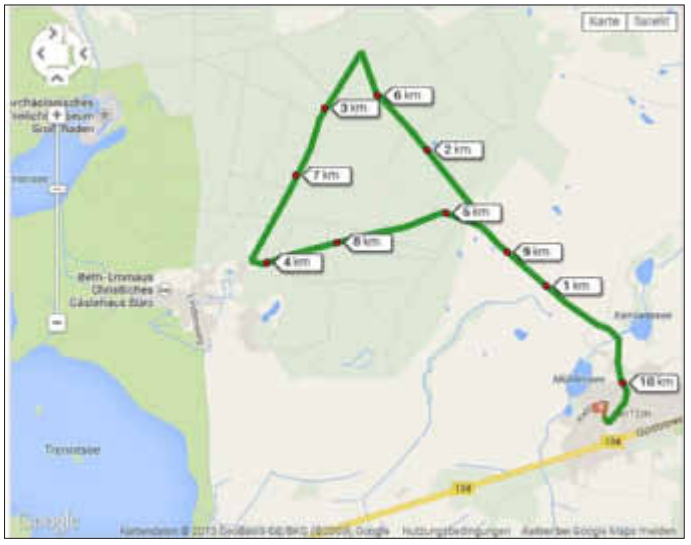

Weihnachtsgrüße des Behindertenverbandes

Der Behindertenverband Sternberger Seenlandschaft e.V. wünscht allen Mitgliedern und deren Familien eine besinnliche Weihnachtszeit sowie ein gesundes und erfolgreiches neues Jahr.

Der Vorstand

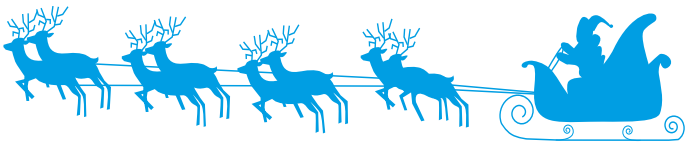

Neues vom Kamelhof

Wer kennt sie nicht die amerikanischen Weihnachtsgeschichten, in denen der Santa Claus mit einem, von Rentieren gezogenen, fliegenden Schlitten reist, nachts durch den Kamin steigt und dort die Geschenke verteilt. Dieser Mythos verdrängt nun immer mehr unseren Weihnachtsmann, der nachts aus dem Walde kommt und Pfeffernüsse an die Kinder verteilt. Da ist es nicht verwunderlich, dass sich auch das Bild der Kinder über den Weihnachtsmann immer mehr zu dem medial gesteuerten Bild des Santa Claus und seinen Rentieren Dasher, Dancer, Prancer, Vixen, Comet, Cupid, Donner und Blitzen ändert. Zu guter letzt vermitteln uns Geschichten und Bilder von Rudolph mit der roten Nase eine ungemein weihnachtliche Stimmung und unsere Kinder werden schon im Sommer bei einem Zoorundgang durch Rentiere in vorweihnachtliche Stimmung versetzt.
Wen wundert es da noch, dass Weihnachtsmärkte, Tannenbaumverkäufe, Kindergärten, Schulen und Betriebsfeiern dieses Bild der Weihnacht ebenfalls für Ihre Gäste, Kinder und Mitarbeiter bieten möchten. Jens Kohlhaus, vom Kamelhof Sternberger Burg, ist einer der wenigen Halter von Rentieren südlich des Nordpols und bietet genau diesen Service mit seinen Tieren an. Nachdem die erst zweijährigen Rentierbullen über den Sommer auf seinem Hof trainiert und für die sehr kurze Saison ausgebildet wurden, kann man die Rentiere Sven und Joko bei ihm für weihnachtliche Aktivitäten mieten.

Die Rentiere des Kamelhofs kommen ursprünglich aus Lappland und sind die einzige Hirschart, die domestiziert wurde. Als Nutztiere werden sie in ihren Herkunftsgebieten nicht nur für die Fleischgewinnung, sondern noch bis ins 17. Jh. als Last- und Zugtiere eingesetzt. „… genau deshalb passen diese, bis zu 300kg schwer werdenden Hirsche genau in unser Konzept.“ so Kohlhaus. .. neben Kamelen, Lamas, Wolfshybriden, Wasserbüffeln, Yaks u.a. eher exotischen Haus- und Nutztierrassen arbeitet er dort mit den Tieren und zeigt den Besuchern hautnah, welchen Nutzen diese ursprünglich hatten.
Als ganz besonderes Highlight bietet der Kamelhof, in der Nähe Sternbergs, zusätzlich auch ganz spezielle weihnachtliche Rentierwanderungen für Firmen und Privatleute an. Neben verschiedenen Glühweinen, Met und Glühbier wird dabei aber auch Kakao auf der etwa einstündigen Tour zu den benachbarten Restaurants verkostet. Anschließend können die Besucher dann ein weihnachtliches Mahl zu sich nehmen und sogar ausgiebig feiern. Die Rentiere sind auf der Tour ständige Begleiter. Sie genießen die Wanderungen außerhalb ihres Geheges während der Weihnachtszeit.
„Im kommenden Jahr, wenn die Rentiere noch kräftiger sind, werden wir mit Ihnen auch ein Schlittentraining absolvieren. Dann werden sie zusätzlich zu den Wanderungen und der einfachen Anwesenheit auf Märkten auch einen Weihnachtsschlitten mit Geschenken ziehen können.“ so Kohlhaus. Damit das auch ohne Schnee funktioniert, wird die Spezialanfertigung des Schlittens mit zusätzlichen Rädern versehen sein. Kohlhaus weiter: „Da wir uns nicht sicher waren, ob die Rentiere ihr Training schon in diesem Winter bestehen, haben wir unsere Touren nur sehr sparsam angeboten. Nun, nach den ersten Probeläufen, sehen wir aber, dass die Tiere riesigen Spaß an ihrer Aufgabe haben und die Zeit mit Kindern und Besuchern sichtlich genießen. Dadurch haben wir für dieses Jahr noch einige freie Termine und würden uns freuen, wenn wir auch noch kurzfristig angefragt werden.“

25 Jahre Rheumaliga MV

Ende Oktober feierte der Landesverband der Rheumaliga sein 25jähriges Bestehen.
Auf einer Festveranstaltung wurde deutlich gemacht, wie wichtig das Ehrenamt in Vereinen ist. Die Rheumaliga MV arbeitet im Sinne „Hilfe zur Selbsthilfe“. Wer könnte besser Hilfe geben wie Betroffene selbst.
Viele Ehrenamtliche arbeiten in den einzelnen AG`s im Land. So auch in unserer AG Brüel. So auch unsere Vorsitzende Marlies Schulz. Vor 17 Jahren wurde unsere AG gegründet. Von Beginn an ist M. Schulz Vorsitzende. Für sie ist es nicht nur ein Ehrenamt sondern ihr „Leben“. Für ihre Tätigkeit wurde sie jetzt auf der Festveranstaltung der Rheumaliga MV mit dem „Ehrenamtspokal“ ausgezeichnet. Besonders gefreut hat M. Schulz, dass Ehrenmitglied Prof. Dr. Keysser die Auszeichnung übernahm. Frank Junge, MdB der SPD, war einer der ersten Gratulanten und sagte treffend:
„Auf der Festveranstaltung der Rheumaliga Mecklenburg-Vorpommern anlässlich ihres 25jährigen Bestehens wurden u.a. auch besonders verdienstvolle Ehrenamtler geehrt. Mit dabei war Marlies Schulz, die Leiterin der Rheuma Liga in Brüel aus meinem Wahlkreis. Herzlichen Glückwunsch, Marlies! Vielen Dank an Dich und deine Mitstreiter für Euer Jahrzehnte langes ehrenamtliches Engagement. — hier: Radisson Blu Hotel, Rostock.“
Alle Mitglieder der AG Brüel schließen sich den Glückwünschen an und hoffen, dass Marlies Schulz noch lange aktiv bleibt.

Rheumaliga AG Brüel

Weihnachtsbäckerei – Rheumaliga AG Brüel mit „Öhlis Tortenschmiede“

Eine schöne Tradition ist bei uns das gemeinsame Backen mit Kindern vor dem 1. Advent geworden. Treffpunkt war der 19.11.2015 im Bürgerhaus Brüel.
Es sind wieder viele Kinder mit ihren Müttern, Großmüttern oder auch alleine gekommen.
Martin Öhlke kam ganz schön ins Schwitzen bei den ganzen Blechen mit Plätzchen- Aber alle haben geduldig gewartet. Jeder wollte ja auch seine Kekse stolz mit nach Hause nehmen.

Zwischendurch wurde beim Kaffee auch der eine oder andere „Plausch“ gehalten. Die Mütter und Großmütter waren sehr interessiert an der Arbeit der AG. Unsere Vorsitzende, Marlies Schulz, war zur Stelle und konnte einen Eindruck über unsere Arbeit in der AG geben.
Es war für alle ein schöner Nachmittag, bei dem die Alltagssorgen in den Hintergrund gerückt sind.
Hoch im Kurs stand in diesem Jahr wieder das Pfefferkuchenhäuschen, dass von „Öhli“ vorbereitet wurde und dann von den Kindern liebevoll gestaltet.
Danke an die lieben Mitstreiter, die geduldig mit den Kindern Plätzchen ausgestochen haben und natürlich an Martin Öhlke, denn ohne ihn würde es nicht funktionieren.

Vorstand der Rheumaliga

Der Judoverein Brüel informiert

Der Judoverein Brüel wünscht allen Leserinnen und Lesern, seinen Mitgliedern und Freunden des Judosports eine schöne Weihnachtszeit. Wir freuen uns auf ein Wiedersehen im Jahr 2016 bei bester Gesundheit.
Auf diesem Wege möchte sich der Vorstand des JVB bei der Stadt Brüel, dem Bürgermeister Herrn Goldberg sowie bei allen aktiven Mitgliedern, Elternteilen und Unterstützern für die uneigennützige und tolle Mitwirkung bedanken!

mit tiefer Verbeugung

Klaus Eckert

Adventszeit in der Kita Sonnenschein

Wie das duftet, wenn das warme Blech mit den Sternen, Monden und Herzchen gerade frisch aus dem Ofen geholt wird. Plätzchen gehören einfach zur Vorweihnachtszeit. Wenn kleine und große Konditormeister gemeinsam an die Arbeit gehen, entstehen die tollsten Kunstwerke. Dabei ist Backen nicht einfach nur eine tolle Beschäftigung für kalte, ungemütliche Tage, sondern in vielerlei Hinsicht sogar pädagogisch wertvoll.
Es fördert Geschicklichkeit, Kreativität und Teamgeist.
Schon bei der Vorbereitung können die Kinder einiges lernen:
Ein Rezept wird ausgewählt und der Einkaufszettel schon mal gemalt.
Im Einkaufsmarkt um die Ecke werden dann die benötigten Zutaten herausgesucht. Wer kann sich erinnern, was gebraucht wird? Zum Glück haben wir ja unseren Zettel und unser Köpfchen. Auch das Bezahlen an der Kasse übernehmen die Kinder.
Zurück im Kindergarten müssen noch einige Vorarbeiten erledigt werden: Backblech und Schüsseln bereitstellen, Arbeitsflächen abwischen.
Auch hier helfen alle Kinder und lernen nebenbei ein bisschen was über Hygiene und Gesundheit. Die Hände sollten gewaschen werden, die Kleidung wird mit einer Schürze geschützt und dann kann es losgehen.

Plätzchen backen fördert die Geschicklichkeit

Was und wie viel Kinder zum Gelingen der Backwerke beitragen können, ist natürlich auch vom Alter abhängig. Während die ganz Kleinen am liebsten Teig kneten, dabei hauptsächlich naschen und vielleicht nach einem Blech schon die Lust verlieren, können größere Kinder auch schon mit wichtigen, verantwortungsvollen Aufgaben betreut werden. Beim Plätzchen ausstechen, rollen, formen oder aufs Blech verteilen kommt es auf feinmotorische Fähigkeiten und Geschick an.
Backzeit und Temperatur müssen kontrolliert werden. Aufpassen, dass nichts anbrennt! So lernen Kinder auch Selbständigkeit und Verantwortung zu übernehmen. Außerdem lässt sich hier eine ganz besonders wichtige Erkenntnis vermitteln: der Ofen ist heiß.

Plätzchen backen ist kreativ

Sehr beliebt sind Ausstechplätzchen, die anschließend verziert werden. Hier können kleine Künstler ihre Kreativität am besten ausleben. Die perfekten Deko-Utensilien wie bunte Streusel und Zuckerkügelchen, Schokoladenglasur oder Lebensmittelfarben für roten, gelben oder grünen Zuckerguss finden auch in unserer Kinderküche Platz.
Übrigens: Backen ist Team-Arbeit. Deshalb helfen auch die kleinen Bäcker hinterher beim Küche aufräumen mit.
Und sobald die Plätzchen ausgekühlt sind, darf probiert werden. Jetzt strahlen die kleinen Backkünstler wie Honigkuchen. Wer so eine Aufgabe gemeistert hat, darf mit Recht stolz auf sich sein.

Astrid Krüger

Jayda, Alicia, Timon und Niklas hatten viel Spaß und viel gelernt

Die Tierschutzgruppe informiert

Am 14. Dezember versammelt sich die Sternberger Tierschutzgruppe zum ersten Mal in ihrem neuen Domizil, den ehemaligen Räumen der Poliklinik im Anbau des Gebäudes der STEWO.
Ein Jahresrückblick sowie die Entscheidung, einen selbstständigen Tierschutzverein zu gründen, werden zur Tagesordnung stehen. Anschließend beenden die Mitglieder der Gruppe dieses arbeitsreiche Jahr bei einem gemütlichen Beisammensein. Interessierte Freunde sind jederzeit eingeladen, die Veranstaltungen der Tierschützer zu besuchen und eigene Ideen mit einzubringen.
Auch werden noch Pflegeplätze gesucht, die kurzzeitig Katzen beherbergen würden bis zu deren Vermittlung. Es müssten allerdings Tierfreunde sein, die über einschlägige Erfahrung verfügen und entsprechende Räume und genügend Zeit zur Verfügung haben.
Wie wir schon öfter betont haben, ist all unsere Arbeit freiwillig und ohne Vergütung. Gewinn erzielen wir für das Bewusstsein, Tieren Gutes zu tun. Diese Erfahrungen allerdings sind unbezahlbar, denn was ist schöner als Tieren in Not zu helfen? Die Dankbarkeit der geretteten Hunde und Katzen gibt uns die Kraft weiterzumachen.
So wollen wir es auch im kommenden Jahr halten. An dieser Stelle sagen wir nochmals Dank an alle, die uns in irgendeiner Form unterstützen und bitten gleichzeitig darum, dies auch weiterhin zu tun – für die Tiere.
Besonderer Dank gilt allen, die für gut gefüllte Futterspendenboxen sorgen oder etwas Geld für unsere Spendendosen übrig haben und natürlich denen, die die Möglichkeit der Überweisung nutzen...
Ihnen allen und Ihren Tieren ein friedvolles Weihnachtsfest und Gesundheit und Wohlergehen für das Neue Jahr.

Ihre Tierschutzgruppe Sternberg
Leitung: Reiner Hofmann, Telefon 038485 50060

Dabeler Narren sind hart gesotten

Der KCD und sein Publikum trotzten Wind und Regen
Am 14.11., pünktlich um 18:11 Uhr, war es soweit, der Hofmarschall Tilo und der Zeremonienmeister Thorsten eröffnen die 2. Open-Air-Party des KCD.
Und wie sich zeigte, ist das Dabler närrische Volk dem Ruf des Präsidenten gefolgt und hatten sich zahlreich auf dem „Festplatz“ vor der Feuerwehr eingefunden.
Und um es vorweg zu nehmen, sie sollten ihr Kommen nicht bereuen, auch wenn der Himmel hin und wieder seine Pforten öffnete.

Der Tradition gehorchend, begannen der Hofmarschall und Zeremonienmeister mit der Herstellung der Hofballordnung. Die drei Garden des KCD marschierten ein und nahmen auf dem Trailer, welchen die Damen des KCD hübsch hergerichtet haben, Platz.
Dann zeigten das Tanzpaar Lea und Phillip was sie einstudiert hatten und dann betrat der Elferrat mit seinem Präsidenten, Manfred Schliehe an der Spitze, die Bühne.
Der Gardetanz aller Garden umrahmte sodann das Bild.
Und dann war es endlich soweit, dass Prinzenpaar der 60. Saison des KCD wurde nun offiziell durch den Präsidenten vorgestellt, Prinzessin Jennifer I. und Prinz Sven I..
Nun ließ es sich der Bürgermeister Herbert Rohde nicht nehmen, den Gemeindeschlüssel, welcher ihm durch den Präsidenten am 11.11. entrissen wurde, zu verlangen, um ihn dann persönlich dem Prinzenpaar, als Zeichen ihrer Herrschaft in der fünften Jahreszeit, auszuhändigen.
Sichtlich gerührt sagten dann die Prinzessin in ihrer Rede: „Ein Traum geht für mich in Erfüllung, seit 1999 bin ich Mitglied des Vereins und nun darf ich eure Prinzessin sein und meinen Prinzen aus Sachsen Anhalt habe ich gleich mitgebracht, er hat zwar mit dem Karneval bisher nicht viel am Hut gehabt, aber er möchte ihn hier mit uns gemeinsam kennen lernen.“ Der Prinz verkündete sodann die Kussfreiheit.

Natürlich durfte bei der Herstellung der Hofballordnung der Tanz der Tanzmarie Jasmin ebenso wenig fehlen wie der Auftritt der Tanzmarie'n Lena und Jenny, die Vergatterung des Innenministeriums und der Schneewalzer für das Prinzenpaar.

Lucie Schmidt von der KCD-Prinzengarde sowie Tanzmariechen Jasim

Bei der nun folgenden Show reisten die Garden, getreu dem Motto der 60. Saison, in die Vergangenheit des KCD.
Das dynamische Dou des KCD, Tilo und Torsten, schlüpften in das Kostüm der „Schlagermafia“ und verkündeten Stolz, „ was die Jungs können, können wir schon lange“, und begeisterten das närrische Volk mit eigens interpretierten Schlagern aus der Vergangenheit. Der ganze Festplatz tanzte und sang natürlich mit.
Und wer trotz Wind und Regen bis zum Ende der Show aushielt, sollte nicht enttäuscht werden.
„Sie tanzen eigentlich immer erst zu den drei „Tollen Tagen“, aber in der 60. Saison ist eben alles ein wenig anders“ kündigte Tilo das Männerballett des KCD an.

Und auch die Männer tauchten in die Vergangenheit ihrer Tänze ab und aktivierten „Biene Maja“, hoben mit dem „Space Taxi“ ab, interpretierten den „Häschen Tanz“ neu und erweckten den „Bongo Tanz“ zu neuem Leben..
Dies hat allen so gefallen, dass die Männer nicht ohne eine Zugabe die Tanzfläche verlassen durften.
Alles in Allem ein gelungener Auftakt der 60. Saison schätze der Präsident am Ende der Show ein und versprach ebenfalls ein super Programm zu den „Drei tollen Tagen“ auf die Beine zu stellen und lud dazu die Gäste dann wieder in das „ Haus am Walde“ in Borkow ein.

Frohe Weihnacht und einen guten Rutsch ins neue Jahr

Der Vorstand und der Elferrat des KCD wünschen allen Mitgliedern des KCD und allen Dablern eine frohe und besinnliche Weihnachtszeit und einen guten Rutsch ins neue Jahr. An dieser Stelle möchte sich der KCD besonders bei allen Sponsoren und Unterstützern des Karneval in Dabel bedanken.
Auch im kommenden Jahr werden wir dieser Unterstützung bedürfen, feiern wir doch unsere 60. Saison und die Vorbereitung und Durchführung des großen Festumzuges am 30.01.2016 wird uns alle sehr fordern.

Dabel Hinein
Michael Kleimenhagen

Prinzenpaar Jennifer I. und Sven I an der Seite des Präsidenten Manfred Schliehe

Die KGS-Sternberg lud ein zum Tag der offenen Tür und viele kamen

Am Samstag, dem 28. November konnten Eltern, Großeltern, ehemalige Schüler und Lehrer und andere Interessierte in einem Zeitraum von fast 3 Stunden die Angebote, Workshops und Programme der Klassen unserer Verbundenen Regionalen Schule und Gymnasium „David Franck“ zum Tag der offenen Tür anschauen.
Traditionell ist dies der Tag, an dem wir die Schüler und Eltern der Grundschulen Sternberg und Dabel ganz persönlich einladen, sich ihre zukünftige Schule anzusehen. Für die Eltern findet die erste Elternversammlung statt, die Schülerinnen und Schüler werden begleitet von den Großen herumgeführt und lernen dabei Lehrer und Schüler kennen und sehen, was bei uns so alles los ist.
In allen Gebäuden und Klassenräumen gab es Angebote und Aktivitäten: So wurden beispielsweise Dekorationen und Sträuße für Weihnachten gebastelt, Spiele angeboten, ein Trommelkurs und Tanzkurse konnten genutzt werden und Einblicke in den Fachunterricht gab es und auch sportlich wurden die Besucher gefordert wie etwa durch Fußballspiele, oder einen Parcours-Hindernislauf.
Die Schüler verschiedener Klassenstufen übernahmen in allen Gebäuden die Versorgung der Gäste: Im Neubau waren es die 8. Klassen, in der Baracke gab es bei der 5a Omas Kartoffelpuffer, im neuen Schülerhaus Waffeln und Tee und in der Aula boten die 12. Klassen neben Kaffee, Tee, Punsch und alkoholfreien Cocktails Kuchen, Sandwiches und Bratwurst an. Und während sich die Gäste stärken konnten, wurden Beiträge in Sachen Tanz und Gesang von Schülern aus verschiedenen Jahrgängen vorgeführt.
Außerdem gab es eine weitere Spenden- und Kleidersammlung unter der Aufsicht und Organisation der Klasse 10.1. Viele Besucher beteiligten sich daran. Die gesammelten Sachen werden dann vom DRK Schwerin abgeholt und an die Flüchtlinge verteilt, die sie am meisten brauchen.
Ein weiterer Höhepunkt war die offene Gesprächsrunde mit zwei der hier in Sternberg ansässigen Flüchtlinge. Ihnen und Herrn Winkler aus der SPD-Kreistagsfraktion und Frau Werner vom Verein Dialog und Action konnten Fragen gestellt werden. Letztere ist für die Betreuung der unbegleiteten Flüchtlinge zuständig, die im Seehotel untergebracht sind. Unser Englischlehrer Herr Dr. Dingle fungierte als Dolmetscher.

Doch nicht nur innerhalb der Schulgebäude gab es etwas zu bestaunen, im Freien betreuten Schüler und Lehrer, die der Kälte trotzten, ihre Stände. Hier gab es beispielsweise Torwandschießen, Slacklining und Dosenwerfen. Außerdem wurde das neue Schülerhaus vorgestellt, dessen Sanierung mit Unterstützung von Eltern und Firmen schon weit vorangeschritten ist. Bald werden die Schülervertreter und unsere Schulsozialarbeiterin es für ihre Arbeit nutzen, und Klassen dort kleine Vorhaben und Projekte durchführen können.
Der diesjährige Tag der offenen Tür schloss dann mit dem Einlösen der Schulwette ab. Während wir im letzten Jahr den Cup-Song zeigten, war in diesem Jahr ein gewaltiger Flashmob geplant. Seit Wochen bereiteten sich die Schüler, unterstützt von Giszmo Rotschenk, der quirligen Tanzlehrerin vor und wetteten, dass sie mit mindestens 111 Schülern einen Tanz in großer Formation aufführen werden.

Unter den prüfenden Augen von Herrn Steinberg, dem Kreistagspräsidenten und stellvertretendem Bürgermeister der Stadt Sternberg und Frau Hunz, der Ortsvorsitzenden des DRK, begannen dann um 12 Uhr in der Sporthalle die Vorbereitungen. Insbesondere Frau Kasten, Schulsozialarbeiterin und Assistentin der Tanzlehrerin und Frau Blumenthal, stellvertretende Schulleiterin fieberten dem Auftritt entgegen und konnten eine Teilnehmerzahl von 125 Schülern melden.
Somit mussten sich Herr Steinberg und Frau Hunz geschlagen geben. Als Verlierer sahen sie sich aber trotzdem nicht. Sie waren der Meinung, dass alle Anwesenden Sieger waren, da jeder sichtlich Spaß hatte. Wie versprochen zahlten Herr Steinberg 300€ und Frau Hunz 200€ für die Schule. Wir bedanken uns ganz herzlich bei ihnen und bei allen Eltern, Großeltern und den vielen anderen Helfern, die uns an diesem Tag unterstützten.

Lennart Sonnabend Schüler der Klasse 10.2

Der Brüeler SV informiert

Am 28.12.2015 findet um 16:00 Uhr in der Sporthalle in Brüel das diesjährige Weihnachtsturnier statt. Der Verein hofft auf viele Zuschauer, für das leibliche Wohl ist gesorgt.

Aus der Kita „Kinderparadies“ in Brüel

Spielplatzgarage
Bisher stand auf unserem Spielhof eine dunkle graue Garage. Doch damit ist es nun vorbei. Frau Grabner und einige Schüler der Regionalen Schule in Brüel hatten sich im Sommer so einige Gedanken dazu gemacht und verschiedene Gestaltungsvorschläge zu uns in die Kita gebracht. Wir haben dann gemeinsam ausgewählt, eine liebe Mutti aus dem Elternrat hat die Farbe besorgt und dann ging es los. Die Schülerinnen und Schüler arrangierten gemeinsam mit Frau Grabner 3 Wandbilder. Zuerst skizzierten sie die Umrisse und später malten sie die Figuren und Formen mit bunten Farben aus. Dieses Projekt zog sich einige Wochen hin und wurde so manches Mal durch Regen unterbrochen, doch das Ergebnis kann sich sehen lassen: eine große strahlende Sonne, lustige spielende Figuren sowie verschiedenes Spielzeug zieren nun unsere Garage, in der wir ja auch unser Hofspielzeug für die Kinder aufbewahren. Also rundum eine gelungene Sache. Wir freuen uns und sagen: ganz herzlichen Dank für die tolle Arbeit, liebe Schüler und liebe Frau Grabner.

Fleißige Eltern
Tja, unsere Eltern sind wirklich fleißige Bienchen :o) Den ganzen Herbst über trafen sich auf Initiative des Elternrates Mütter, Väter und Erzieherinnen, sammelten und sägten Holz, besorgten kleine weihnachtliche Dinge in vielen Farben und Formen, sortierten Geschenk- und andere Papiere. Sie bastelten, bauten und werkelten emsig herum. Nun fragt ihr euch sicherlich: warum? Am 12.12.2015 findet ja in Brüel der Weihnachtsmarkt statt und dann verkaufen dort die Eltern des Elternrates Weihnachtssterne, kleine Gestecke, Anhänger und vieles andere zu kleinen Preisen. Der Erlös kommt den Kindern der Kita zugute. Im nächsten Frühjahr wollen wir nämlich weiter gemeinsam an der Umgestaltung unseres Spielplatzes arbeiten und unsere Kinder möchten gerne noch eine Rutsche, ein Klettergerät und Fußballtore aufgestellt haben. Gerne könnt ihr euch auch beteiligen und die Stände sowie den Brüeler Weihnachtsmarkt besuchen. Es lohnt sich, garantiert! Allen beteiligten Muttis und Vatis sagen wir schon mal vorab: Habt von ganzem Herzen Dank für eure Mühe und Unterstützung, wir Kinder geben euch eine dicke Umarmung!
[Und von den tollen Bastelarbeiten gibt es noch keine Fotos – wir wollen euch ja überraschen :o)]

Auf diesem Wege möchten wir Allen (Kindern, Eltern, Verwandten, Freunden, Bekannten, Netzwerkpartnern, Kollegen, Mitarbeitern, weiblich und männlich) eine frohe, besinnliche und schöne Weihnachtszeit wünschen.

Herzliche Grüße
Christine Zwicker

Aus der Grundschule Dabel

Neue Schüler und Schülerinnen in der Grundschule Dabel

Seit dem 23.Nobember 2015 nehmen sieben Kinder aus in Dabel oder Sternberg untergebrachten Flüchtlingsfamilien am Schulbetrieb in der Grundschule Dabel teil. Sie erhalten dabei täglich zwei Stunden Förderunterricht (Deutsch als Zweitsprache-DaZ). Den übrigen Teil des Schultages sind sie in den verschiedenen Klassenstufen integriert und lernen mit den anderen Kindern gemeinsam im Regelunterricht. Für die Vermittlung von Grundkenntnissen wie zum Beispiel in der deutschen Sprache oder der Mathematik werden differenzierte Arbeitsmaterialien eingesetzt.
L. Scheer

Mathematik-Olympiade am 25.11.15

Auch in diesem Jahr stellten sich Schüler und Schülerinnen der 2. - 4. Klasse der Dabeler Grundschule den Aufgaben der traditionellen „Mathematik-Olympiade“. Im Vorfeld gaben sich die FachlehrerInnen reichlich Mühe, knifflige und zugleich fordernde Aufgaben aus dem Reich der Zahlen, Flächen und Körper zu erstellen. Für die Lösung hatten die Teilnehmer maximal 90 Minuten zur Verfügung standen. Wie bei einem richtigen Wettkampf war bei den sechs Mädchen und sechs Jungen die

Aufregung und Anspannung zu spüren. Noch größer jedoch die Erleichterung nach der Abgabe der Arbeitsbögen. Die erzielten Leistungen wurden wenige Tage später vor der versammelten Schulgemeinschaft gewürdigt und prämiert.

L. Scheer

Jahresabschlussfeier 26.11.2015

Das Jahr geht langsam zu Ende. Bevor alle Mitglieder die Weihnachtstage im Kreise ihrer Familien verbringen, trifft sich unsere AG zu ihrer Abschlussfeier. Wie bereits im Vorjahr war der „Grieche“ in Brüel unser Treffpunkt. Es waren über 70 Mitglieder gekommen. Das hat uns als Vorstand sehr gefreut.

Nach einem leckeren Essen, haben wir den Abend in gemütlicher gelöster Stimmung ausklingen lassen.

Wir wünschen allen Mitgliedern eine besinnliche Weihnachtszeit, ruhige und schöne Stunden im Kreise ihrer Familien.
Einen guten Rutsch ins Jahr 2016 sowie die beste Gesundheit.
Es mögen sich alle Wünsche erfüllen.
Wir freuen uns auf ein neues Jahr mit euch.

Vorstand der Rheumaliga AG Brüel

Der Heimatverein Sternberg informiert

25 Jahre Heimatverein Sternberg e.V.

Der Sternberger Heimatverein feierte am 25. November 2015 den 25. Jahrestag der Gründung des Vereins und viele Mitglieder waren gekommen und feierten mit. Ich bedanke mich auch im Namen des Vorstands bei unseren Tanzkindern und bei der Witziner Mandolinengruppe für die Gestaltung des Programms. Herzlichen Dank auch an die Frauenkochgruppe unter Leitung von Annelie Mühlbauer für die tolle Bewirtung. Danke auch an die fleißigen Kuchenbäcker aus dem Verein. Für die zahlreichen Glückwünsche, kleinen Geschenke und finanziellen Zuwendungen bedanken wir uns ebenfalls sehr herzlich.

Im Namen des Vorstands: Anke Bittermann

Veranstaltungen des Sternberger Heimatvereins

Veranstaltungen im Dezember
14. Dez. Übungstermin der Tanzkinder des Vereins um 14:00 Uhr in der Grundschule

15. Dez. Die Gruppe der Plattschnacker unter der Leitung von Frau Kati Kirchmann trifft sich um 19:00 Uhr im Vereinshaus, um die plattdeutsche Sprache zu erlernen.

18. Dez. Bowling im „Augustiner“ Beginn 19:00 Uhr

Vorschau Januar 2016:
Am 13. Jan. laden wir unsere Mitglieder wieder zum traditionellen Neujahrskarpfenessen ein, dazu sind rechtzeitige Anmeldungen unbedingt erforderlich (bis zum 8.1.) Die Teilnehmerzahl ist auch aus Kapazitätsgründen begrenzt.
Anmeldungen bei Fam. Mühlbauer unter 03847 2842 und A. Bittermann unter 03847 2490.
Das Kochen übernimmt wieder die Frauenkochgruppe. Zum Essen wird um 12:30 Uhr eingeladen.

Am 23.1. planen wir eine Theaterfahrt nach Schwerin. Im „Großen Haus“ des Theaters sehen wir das Stück „Der Vetter von Dingsda“. 30 Karten für diese Veranstaltung sind reserviert. Um Anmeldungen unbedingt bis zum 8.1. bei Anke Bittermann unter 03847 2490.

Allen Mitgliedern und Freunden des Sternberger Heimatvereins wünschen wir eine frohe und besinnliche Weihnachtszeit und für das Jahr 2016 Gesundheit und weiterhin viel Freude mit unserem Verein.

Der Vorstand des Sternberger Heimatvereins.

DRK-Seniorenbüro Sternberg

Deutsches Rotes Kreuz

Dezember 2015

Tägliche Sprechzeiten: montags bis donnerstags von 9 - 11 Uhr
Telefon: 03847 4313120

Gruppentätigkeit

montags:	10:30 Uhr	Tanzen 14-täglich
	14:30 Uhr	Chorprobe
	17:00 Uhr	„Fit durch Yoga“
	18:30 Uhr	Dance-Aerobic
dienstags:	14:00 Uhr	Skat
	17:30 Uhr	Gymnastikgruppe 1010.
mittwochs:	09:15 Uhr	Musiktherapie
	09:25 Uhr	Schwimmen in Güstrow (monatlich)
	14:00 Uhr	Kegeln (2. u. 4. Woche)
	14:00 Uhr	Knobeln (vierzehntäglich)

donnerstags:	09:30 Uhr	Schmökerbörse
	10:00 Uhr	Gymnastik Gruppe 1
	17:00 Uhr	Gymnastik Gruppe 2
freitags:	10:00 Uhr	Gymnastik Gruppe 3

Veranstaltungen

14.12.2015 (Montag)	14:30 Uhr	Weihnachtskonzert des Seniorenchores
16.12.2015	10:00 Uhr	Weihnachtliches Programm der Förderschule
17.12.2015	14:00 Uhr	Weihnachtsfeier der Häuser des Betreuten Wohnens (Voranmeldung)
24.12.2015	10:00 Uhr	Kirche mit Krippenspiel

Vorschau:

21.01.2016	Bingo mit Herrn Meiners
28.01.2016	Geburtstag des Monats mit Programm

Frohes Fest und einen guten Rutsch in das neue Jahr wünscht das Seniorenbüro!

Kultur, Tourismus und Freizeitangebote

Im Angebot der Touristinfo

Brüel/ Meckl.in alten Ansichten

Einkaufschip mit Motiv der Kirche und des Rathauses

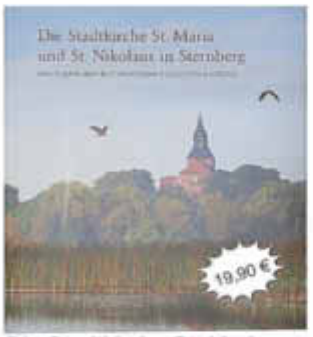

Die Stadtkirche St. Maria und St. Nikolai in Sternberg

Das Parchimer Landfrauen-Kochbuch

Beiträge zur Sternberger Stadtgeschichte Heft 1-19

Rad - und Wanderkarte Sternberger Seenland

Entdeckungen auf alten Landwegen im Naturpark

Mecklenburger Schlachtefibel

Naturkundliche Wanderungen im Sternberger Seenland

Sternberger Seenlandschaft- Streiflichter einer spannenden Region

3. Advent: Kunst in Rothen

Am 3. Advent gibt es wieder einen guten Grund nach Rothen zu fahren. Die Künstler und Kunsthandwerker aus Rothen stellen an diesem Wochenende am Samstag und Sonntag von 11 Uhr bis 18 Uhr im Gutshaus und im Pferdestall aus. Im Gutshaus sind Gemälde von Reinhard Risch zu sehen, und Gabriele v.Lehsten stellt Unikatschmuck aus ihrer Goldschmiedewerkstatt aus. Takwe Kaenders und Stefan Albrecht haben mit anderen zusammen im Vereinsgebäude des Rothener Hofs seit einem Jahr eine gemeinsame Emailierwerkstatt. Sie zeigen im ehemaligen Pferdestall neu entstandene Bild und Metallobjekte. Die Schreinerin Ulrike Steinhöfel, die ihre Werkstatt auch im Rothener Hof hat, präsentiert in ihrem Ausstellungspavillon von HolzKunstWohnen Möbel nach eigenen Entwürfen. Und auf dem Dachboden der Rothener Hofs ist dieses Jahr eine Ausstellung von ca. 100 Weihnachtskrippen aus der ganzen Welt zu sehen, die Helga Zimmermann aus Mestlin über viele Jahre gesammelt hat. Da auch an diesem Wochenende die „Rothe Kelle“ geöffnet hat, ist auch für das leibliche Wohl gesorgt.

3. NIKOLAUSMARKT
AM 05. DEZEMBER IN STERNBERG

Vieles drehte sich beim diesjährigen weihnachtliches Treiben in Sternberg rund um den Nikolaus- und das gleich aus mehrfachem Grund- der Termin einen Tag vor dem Nikolaustag und natürlich, dass die Sternberger Kirche den Namen St. Maria und St. Nikolaus trägt.
Eine steife Brise fegte am Sonnabendfrüh über den Sternberger Marktplatz, und so mussten die Zelte noch mal extra gesichert werden, aber trotz des Sturmes war der Nikolaus pünktlich zur Eröffnung des Nikolausmarktes in der Sternberger Kirche angekommen. Begrüßt wurde er von der Sternberger Pastorin, Frau Teuber, und vom Sternberger Bürgermeister, Herrn Quandt, sondern auch von vielen Besuchern in der Sternberger Kirche.
Ein vorweihnachtliches Programm und vielfältige Angebote von Sternberger Vereinen und Gewerbetreibenden sorgten für Abwechslung und Unterhaltung - und selbstverständlich ließ sich der Nikolaus noch mehrmals am Tag auf dem Nikolausmarkt blicken, auch um Süßigkeiten und Mandarinen zu verteilen.
In der Kirche sang nach der Eröffnung des Nikolausmarktes der Seniorenchor des DRK unter Leitung von Frau Pöhls, und die Bläsergruppe aus Witzin spielte weihnachtliche Musik. Nach der Orgelmatinee mit Herrn Munzlinger fand eine kleine Nikolausandacht statt, bevor der Chor der KGS Sternberg unter Leitung von Frau Gidde die zahlreichen Besucher mit einem Weihnachtskonzert erfreute. Zwischendurch war immer Zeit, über den Markt, durch die Winterkirche und das Rathaus zu schlendern, wo zahlreiche Stände aufgebaut hatten.
Bei einem Glühwein oder heißem Apfelsaft und tollen Imbissangeboten war Zeit, sich mit Freunden zu treffen und miteinander zu reden.
Die Organisatoren bedanken sich an dieser Stelle besonders bei Allen, die zum Gelingen des 3. Sternberger Nikolausmarktes beigetragen haben:

- der evangelischen Kirchgemeinde Sternberg
- der Sternberger Tafel e.V. für die Gestaltung des Flohmarktes
- dem Verein dialog & action e. V. für die Tombola
- dem Behindertenverband Sternberger Seenlandschaft e. V. für die Bastelstraße
- dem Sternberger Heimatverein für den Büchertisch
- dem Verein „Sternberg & mehr“ e. V., besonders bei Wolfgang Blasko und Maik Hirsch
- dem Bauhof der Stadt Sternberg
- dem DFB Sternberg für den Kuchenbasar in der Winterkirche
- beim Hort der KGS Sternberg
- bei der Freiwilligen Feuerwehr und bei der Jugendfeuerwehr aus Sternberg
- bei allen Anbietern, die sich auch vom Sturm nicht entmutigen ließen
- beim Seniorenchor des DRK, dem Chor der KGS Sternberg, der Bläsergruppe Witzin, bei Herrn Munzlinger

und natürlich beim Nikolaus, der die Zeit fand, auch in diesem Jahr auf den Sternberger Nikolausmarkt zu kommen.

BILDER VOM NIKOLAUSMARKT IN STERNBERG AM 05.12.2015

Es ist was los im Sternberger Seenland

Dezember 2015 & Januar 2016

Sonnabend, 12.12.2015
Brüel, 11:00 Uhr
Markt und Rathaus
Unser kleiner Weihnachtsmarkt

Rothen, 11:00 Uhr
Rothener Hof
Kunstausstellung

Brüel, 16:00 Uhr
Kosmetikstudio Czerwonka
Lebendiger Adventskalender

Sonntag, 13.12.2015
Rothen 11:00 Uhr
Rothener Hof
Kunstausstellung

Brüel, 14:00 Uhr
Hotel „Mecklenburger Hof“
Weihnachtskonzert
der Mandolinengruppe Zahrensdorf/Brüel

Golchen, 15:30 Uhr
Schlossgut Dreiwasser
Adventskaffee mit Tom Sänger
Vorbestellung: 038483 299345

Sternberg, 16:00 Uhr
Stadtkirche St. Maria und St. Nikolaus
Adventskonzert mit alter und moderner Musik
mit dem Holbläserquartett Ritardando

Wamckow, 17:00 Uhr
Dorfkirche
Weihnachtsmusik
„Ein Leuchten durch die Herzen geht“ Bernstein-Gruppe

Montag, 14.12.2015
Brüel, 18:30 Uhr
Hotel Mecklenburger Hof und Fam. Lange
Lebendiger Adventskalender

Dienstag, 15.12.2015
Brüel, 18:30 Uhr
Stadtbibliothek
Lebendiger Adventskalender

Donnerstag, 17.12.2015
Brüel, 18:30 Uhr
EP Westphal - Schweriner Straße
Lebendiger Adventskalender

Freitag, 18.12.2015
Brüel, 18:30 Uhr
Computer und Netzwerke A. Prätorius
Lebendiger Adventskalender

Sonnabend, 19.12.2015
Brüel, 09:00 Uhr
Sporthalle
Weihnachtsturnier des Brüeler SV

Blankenberg, 10:00 Uhr
Gemeindehaus
Weihnachtsmarkt

Brüel ab 17:00 Uhr
Brüel, Golchener Weg 6
Weinverkostung für alle Weinliebhaber

Brüel, 18:30 Uhr
Mehrgenerationenhaus, Ernst-Thälmann-Str.
Lebendiger Adventskalender

Sonntag, 20.12.2015
Brüel ab 14:00 Uhr
Roter See
Winterbaden am Roten See

Golchen, 15:00 Uhr
Schlossgut Dreiwasser
Adventskaffee mit Mechthilde Gräfin von Waldersee
Vorbestellung: 038483 299345

Sonntag, 27.12.2015
Witzin, 10:00 Uhr
Skaterhalle
Silvesterlauf

Donnerstag, 31.12.2015
Groß Raden, 11:00 Uhr
Archäologisches Museum
Silvesterführung durch die Slawenburg

Golchen, 19:00 Uhr
Bauer Korl‘s Golchener Hof
SilvesterScheune bei Bauer Korl
Tickethotline: 038483 29280

Sternberg, 19:00 Uhr
Seehotel Sternberg
Silvesterparty im Seehotel
Tickethotline: 03847 3500

Brüel ab 20:00 Uhr
Roter See
Silvester am See - mit der Gitarre am Lagerfeuer

Freitag, 01.01.2016
Witzin, 13:30 Uhr
Parkplatz am Hotel Gulbis
Winterwanderung

Donnerstag, 14.01.2016
Groß Raden, 19:30 Uhr
Archäologisches Museum
Die slawischen Burgen unter dem Schweriner Schloss
Vortag mit: Marlies Konze (Barth) und Detlef Jantzen (Schwerin)

Donnerstag, 21.01.2016
Sternberg, 19:00 Uhr
Rathaus - Rathaussaal
Neujahrsempfang

Ausstellungen:

Mecklenburger Kunstgalerie Dabel
Kunstausstellung
Am Mattenstieg, 19406 Dabel

Öffnungszeiten:

Montag - Freitag	09:00 - 12:00 und 13:00 - 17:00 Uhr
Sonnabend	09:00 - 13:00 Uhr

Galerie Erbguth
Lindenstr. 7
19406 Dabel
Telefon: 038485 20138 (bitte vorher anmelden)

Groß Raden, Archäologisches Museum
Kastanienallee, 19406 Groß Raden
„Pipeline: Archäologie“
Ausgrabungen auf den großen Ferngastrassen in M-V
01. Mai - 31. Dezember 2015
Führungen: jeweils Freitag und Sonnabend um 11:00, 13:00 und 15:00 Uhr (nicht am 23. und 24.10.2015)

Sternberg, Rathaussaal
Am Markt 1, 19406 Sternberg
„25 Jahre kommunale Selbstverwaltung“
Öffnungszeiten: Montag bis Freitag innerhalb der Öffnungszeiten

- Änderungen vorbehalten -

Geführte Wanderungen & Radtouren im Naturpark Sternberger Seenland

Sonnabend, 12.12.2015
09:00 - 11:30 Uhr
geführte Wanderung
Der Biber beißt sich durch - Wanderung im Warnowtal bei Karnin
Treffpunkt: Karnin - Naturschutzstation

10:00 - 14:00 Uhr
geführte Wanderung
Hohlwege zur Warnow - Wanderung im Warnowtal
Treffpunkt: Kritzow, bei Langen Brütz, Bushaltestelle
Anmeldung bis: 10.12.2015 - Tel.: 0172 8912512

Montag, 21.12.2015
13:00 - 17:00 Uhr
geführte Wanderung
Entdeckungen abseits der Hauptstraßen - Wanderung mit Überraschung
Treffpunkt: Kleefeld bei Brahlsdorf, Gutshaus
Anmeldung bis: 19.12.2015 - Tel.: 0172 8912512

Montag, 28.12.2015
15:00 - 17:00 Uhr
geführte Wanderung
Warnow mit Knick - Wanderung entlang der Warnow
Treffpunkt: Kladow b. Crivitz, Parkplatz an der Kirche
Anmeldung bis: 27.12.2015 - Tel.: 0172 8912512

Dienstag, 29.12.2015
10:00 - 15:00 Uhr
geführte Wanderung
Seele baumeln lassen - Wanderung auf dem Kirchsteig
Treffpunkt: Kritzow bei Langen Brütz, Bushaltestelle
Anmeldung bis: 28.12.2015 - Tel.: 0172 8912512

Donnerstag, 31.12.2015
10:00 - 13:00 Uhr
geführte Wanderung
Berge im Flachland- Wanderung in den Kritzower Bergen
Treffpunkt: Kritzow bei Langen Brütz, Bushaltestelle
Anmeldung bis: 29.12.2015 - Tel.: 0172 8912512

Freitag, 01.01.2016
13:00 - 17:00 Uhr
geführte Wanderung
Gewalt der Gletscher - Wanderung im Warnow - Durchbruchtal
Treffpunkt: Groß Görnow b. Sternberg, Bushaltestelle
Anmeldung bis: 31.12.2015 - Tel.: 0172 8912512

Sonnabend, 02.01.2016
15:00 - 17:00 Uhr
geführte Wanderung
Sommersitz und steiles Ufer- Wanderung am Schweriner See
Treffpunkt: Raben-Steinfeld, Gemeindehaus im Oberdorf
Anmeldung bis: 31.12.2015 - Tel.: 0172 8912512

Sonntag, 03.01.2016
13:00 - 17:00 Uhr
geführte Wanderung
Entdeckungen abseits der Hauptstrassen - Wanderung mit Überraschung
Treffpunkt: Kleefeld bei Brahlsdorf, Parkplatz am Gutshof
Anmeldung bis: 31.12.2015 - Tel.: 0172 8912512

Sonnabend, 16.01.2016
10:00 - 14:00 Uhr
geführte Wanderung
Hohlwege zur Warnow - Wanderung im Warnowtal
Treffpunkt: Kritzow, bei Langen Brütz, Bushaltestelle
Anmeldung bis: 14.01.2016 - Tel.: 0172 8912512

ständig buchbares Angebot in der Wintersaison - der Klassiker im Naturpark Sternberger Seenland:
Biber und Glashütten - Wanderung zum Glasermoor
Wanderführerin: Frau Zoschnik - pe-Tour
Telefon: 0172 8912512

Stadtführungen und Kirchenführungen in Sternberg

Führungen für Gruppen können in der Sternberger Touristinfo vereinbart werden - Tel.: 03847 444535

Wanderungen mit Hund

Montag, 14.12., 21.12., 28.12.2015, 04.01., 11.01.18.01.2016
15:00 Uhr
kleine Hundewanderung mit Helga Kastirke
Ferienhof Storchennest - Urlaub mit dem Hund
Treffpunkt: Dabel Ferienhof Storchennest
Anmeldung: Telefon: 0152 34139414

Mittwoch, 16.12., 23.12., 30.12.2015, 06.01., 13.01., 20.01.2016
10:00 Uhr
große Hundewanderung
Ferienhof Storchennest - Urlaub mit dem Hund
Treffpunkt: Dabel Ferienhof Storchennest
Anmeldung: Telefon: 0152 34139414

Donnerstag, 17.12.2015, 07.01., 14.01., 21.01.2016
15:00 Uhr
kleine Hundewanderung mit Helga Kastirke
Ferienhof Storchennest - Urlaub mit dem Hund
Treffpunkt: Dabel Ferienhof Storchennest
Anmeldung: Telefon: 0152 34139414

Weihnachtszeit ist Geschenkezeit

Der neue Bildband

„Sternberger Seenlandschaft- Streiflichter einer spannenden Region“
Heimatkunde einmal anders:
Ein stimmungsvoller Bildband aus dem Schweriner Schelfbuch Verlag verführt zu einer Reise durch die Sternberger Seenlandschaft. Gewachsene Dörfer, geschichtsträchtige Städte, eingerahmt von Seen, Wäldern und Wiesen: In der Sternberger Seenlandschaft zeigt sich Mecklenburg von seiner schönsten Seite. Zwischen Schwerin, Wismar, Güstrow und Rostock gelegen, überrascht die Region im Herzen Mecklenburg-Vorpommerns durch spannende Historie, abwechslungsreiche Landschaften und interessante Menschen, die hier zuhause sind.

In ihrem Bildband »Sternberger Seenlandschaft – Streiflichter einer spannenden Region« entführen Fotograf Jörn Lehmann und Autor Maik Gleitsmann-Frohriep Betrachter und Leser in diese einmalige Gegend. Mit wachem Blick und Liebe zum Detail fangen sie auf über 80 Seiten besondere Augen-Blicke ein, die diesen Landstrich für seine Bewohner liebenswert und für Besucher attraktiv machen. Für Jochen Quandt, Bürgermeister der Stadt Sternberg, ist so eine »... herzliche Liebeserklärung an einen bezaubernden Landstrich entstanden.«
Dabei verblüffen vor allem die über 200 teils großformatigen Fotografien. Intensiv und stimmungsvoll, mit Gespür für das Große im Kleinen vermitteln sie Geschichte, indem sie Geschichten erzählen. In Kapiteln wie »Von der Natur verwöhnt«, »Von Wasser umspielt« und »Eine Region zum Genießen« zeichnen präzise, zweisprachige Texte zudem ein Bild der Sternberger Seenlandschaft, das neugierig macht und zu eigenen Erkundungen einlädt.
Autor Maik Gleitsmann-Frohriep sagt dazu: »Trotz vieler Informationen und Fakten ging es uns vor allem darum, die Seele der Region einzufangen und zwischen zwei Buchdeckel zu bringen.« Der Band, in zwei Ausgaben erhältlich, ist ein Heimat-Buch der besonderen Art, ein Buch zum Blättern, Träumen und Entdecken.

Der Bildband ist in der Sternberger Touristinfo in 2 Ausfertigungen erhältlich- als Softcover bzw. mit einem Leineneinband zum Preis von 12,90 € bzw. 19,90 €.

Adventskonzert mit der Mandolinengruppe Zahrensdorf/Brüel

Die Mandolinengruppe lädt alle zu ihrem traditionellen Adventskonzert
am 13.12. um 14:30 Uhr in den Mecklenburger Hof /Brüel
und am 20.12. um 14.30 zu einem musikalischen/adventlichen besinnlichen Nachmittag in die kleine (warme) Penziner Kirche herzlich ein. Es gibt Advents- und Weihnachtslieder zum Mitsingen und Zuhören.

Es ist was los in Witzin

Geburtstage des Monats

Der Behindertenverband gratuliert

Der Behindertenverband gratuliert im Monat Dezember folgenden Mitgliedern recht herzlich zum Geburtstag:

Herrn Klaus Kirschnick	aus Brüel und
Frau Christa Gürtler	aus Sternberg

Der Vorstand

Allen Bürgerinnen und Bürgern, die im Monat Dezember 2015 ihren Geburtstag feiern, übermittelt das Amt Sternberger Seenlandschaft die allerherzlichsten Glückwünsche.

zum 95. Geburtstag
Frau Westphal, Grete aus Sternberg

zum 93. Geburtstag
Frau Rademann, Herta aus Sternberg
Frau Rohde, Ilse aus Dabel

zum 91. Geburtstag
Frau Ritschel, Elfriede aus Sternberg

zum 90. Geburtstag
Frau Radtke, Erika aus Sternberg
Frau Wichert, Magda aus Brüel

zum 85. Geburtstag

Frau Brockmann, Gisela	aus Dabel
Frau Lau, Renate	aus Brüel
Herr Brunke, Paul	aus Sternberg

zum 80. Geburtstag

Frau Böse, Ilse	aus Dabel
Herr Wendt, Herbert	aus Penzin
Frau Petersson, Ingrid	aus Brüel
Frau Raabe, Ingried	aus Wamckow
Frau Runge, Lotte	aus Dabel
Frau Kadow, Ute	aus Holzendorf
Herr Margenfeld, Gert	aus Witzin
Herr Nitschinger, Walter	aus Sternberg

zum 75. Geburtstag

Frau Hennings, Erika	aus Sternberg
Frau Schurr, Brigitte	aus Kukuk
Frau Bründel, Renate	aus Brüel
Herr Helwing, Günter	aus Golchen
Herr Klingohr, Ernst	aus Schönlage
Frau Gerecht, Helga	aus Wipersdorf
Frau Schiffner, Anita	aus Dabel
Frau Giesler, Helga	aus Brüel
Herr Arndt, Klaus	aus Jülchendorf
Frau Gorzny, Brigitte	aus Brüel

zum 70. Geburtstag

Frau Krüger, Regina	aus Mustin
Frau Scheefe, Christa	aus Sternberg
Herr Köhn, Dieter	aus Sternberg
Herr Möller, Willi	aus Brüel
Frau Bartelt, Rosemarie	aus Dabel
Frau Steinke, Christel	aus Brüel

zum 65. Geburtstag

Herr Wlocka, Winfried	aus Brüel
Herr Schernikau, Volker	aus Witzin
Herr Holzmann, Franz	aus Kobrow I
Herr Groß, Eckhard	aus Dabel
Frau Möws, Erna	aus Brüel
Herr Manthey, Günther	aus Dabel
Herr Busse, Fred	aus Sternberg
Frau Eppner, Eva	aus Borkow
Herr Quandt, Jochen	aus Sternberg
Frau Schäk, Erika	aus Sternberg
Herr Hoja, Matthias	aus Brüel
Herr Grüning, Hans-Peter	aus Blankenberg
Frau Kremp, Brunhilde	aus Sternberg

zum 60. Geburtstag

Herr Liese, Manfred	aus Zahrensdorf
Herr Jaeger, Lothar	aus Brüel
Frau Brinckmann, Sabine	aus Brüel
Herr Hinzer, Hans-Jürgen	aus Langen Jarchow
Herr Schulz, Kurt	aus Sternberg
Herr Drawert, Karl-Heinz	aus Sternberg
Frau Apel, Annerose	aus Sternberg
Herr Brinckmann, Uwe	aus Brüel
Frau Müller, Christa	aus Weitendorf
Frau Ritz, Marlies	aus Zaschendorf
Herr Düwel, Christian	aus Dabel
Frau Fischer-Rau, Gabriele	aus Witzin
Frau Kühl, Beate	aus Brüel
Frau Wehrmeister, Nadezhda	aus Borkow
Frau Jürhs, Christine	aus Brüel
Frau Meyer, Martina	aus Weitendorf
Herr Steinhagen, Werner	aus Witzin
Frau Wichert, Marlies	aus Jülchendorf
Frau Friederich, Gudrun	aus Brüel

Informationen des Bürgeramtes zur Veröffentlichung von Jubiläen

Einige Bürger wünschen keine Veröffentlichung Ihres Geburtstages im Amtsblatt. Hierzu bedarf es einer Erklärung beim Bürgeramt, dass die personengebundenen Daten nicht veröffentlicht werden dürfen.

Rheumaliga AG Brüel

Geburtstagskinder im Monat Dezember 2015

Annemarie Aselmeyer
Renate Bründel
Birgit Goebel
Klaus Kirschnik
Heidrun Matzkeit
Liselotte Schlichting
Christel Stüdemann

Der Vorstand der Rheumaliga/AG Brüel gratuliert recht-herzlich und wünscht alles Gute.

Kirchliche Nachrichten

Aus der Kirchgemeinde Brüel

Gottesdienste und Veranstaltungen der evangelischen Kirchgemeinde Brüel

13.12., 3. Advent
10:00 Uhr Gottesdienst - Stadtkirche Brüel
20.12., 4. Advent
10:00 Uhr Gottesdienst - Dorfkirche Holzendorf
24.12., Heilig Abend, Donnerstag
14:00 Uhr Christvesper - Klosterkirche Tempzin
15:30 Uhr Christvesper mit Krippenspiel und Chor Stadtkirche Brüel
16:30 Uhr Christvesper - Dorfkirche Penzin
17:00 Uhr Christvesper traditionell - Stadtkirche Brüel
26.12., 2. Feiertag
10:00 Uhr Gottesdienst - Stadtkirche Brüel
31.12., Altjahrsabend, Donnerstag
17:00 Uhr Jahresschlussandacht mit Abendmahl Gemeinderaum
03.01., Sonntag
10 Uhr Gottesdienst - Gemeinderaum
06.01., Mittwoch
14 Uhr Epiphanias Feier - Zahrensdorf Gemeinderaum
10.01., Sonntag
10:00 Uhr Gottesdienst - Gemeinderaum
17.01., Sonntag
10:00 Uhr Gottesdienst - Gemeinderaum

Bekanntmachungen und Terminkalender

20.12., Sonntag
14:30 Uhr Mandolinengruppe - Dorfkirche Penzin
06.01., Mittwoch
14:00 Uhr Epiphanias Feier - Zahrensdorf
09.01., Samstag
15:00 Uhr Andacht am Kamin - Alte Schule Weberin
12.01., Dienstag
19:00 Uhr Allianz-Gebets-Abend - Gemeinderaum
20.01., Mittwoch
19:00 Uhr Vorbereitung Weltgebetstag - Gemeinderaum

In der letzten Januarwoche
19:00 Uhr Bibelwoche - Gemeinderaum
06.02., Samstag
15:00 Uhr Andacht am Kamin - Alte Schule Weberin
16.02., Dienstag
09:00 Uhr Frühstückstreffen zum Thema „Südafrika“ Gemeinderaum

Wöchentliche Veranstaltungen

Mo. - Do.	11:00 - 18:00 Uhr	Faires Lädchen im MGH
Fr.	10:00 - 14:00 Uhr	geöffnet
Di.	15:30 Uhr	Eltern-Kind-Treff im MGH
Mi.	ab 13:00 Uhr	Spielenachmittag im MGH
Fr.	10:00 Uhr	Gemeinsames Kochen im MGH
	12:30 Uhr	Gemeinsames Essen im MGH
	18:00 Uhr	Wochenschlussandacht in der Kirche

Ev.-luth. Kirchengemeinde Sternberg

Dezember 2015

Gottesdienste
13.12.15, 3. Advent
10:00 Uhr Gottesdienst Winterkirche
20.12.15, 4. Advent
10:00 Uhr Andacht mit viel Gesang
24.12.15, Heiligabend
10:00 Uhr Gottesdienst mit Krippenspiel - Seniorenanlage Foyer
14:00 Uhr Sülten - Christvesper
14:00 Uhr Besinnliche Christvesper
16:00 Uhr Christvesper mit Krippenspiel und Chormusik - Stadtkirche
26.12.15, 2. Weihnachtstag
10:00 Uhr Gottesdienst - Winterkirche
31.12.15, Silvester
17:00 Uhr Vesper - Winterkirche
03.01.16, 2. So. nach Weihnachten
10:00 Uhr Winterkirche
10.01.16, 1. So nach Epiphanias
10:00 Uhr Winterkirche

Regelmäßige Veranstaltungen im ev. Pfarrhaus Mühlenstr. 4

Besuchsdienstkreis: Jeden ersten Mittwoch im Monat
02.12., um 15:00 Uhr Beisammensein im Advent
06.01. und 03.02.2016, 17:30 Uhr im Pfarrhaus

Ökumenisches Friedensgebet: jeweils **18:30 Uhr**
02. Dez. ev. Kirche
06. Jan. kath. Kirche
03. Febr. ev. Kirche

Für Kinder
Mini-Gottesdienste
Nikolausmarkt 14:00 Uhr Andacht zu St. Nikolaus
Dienstag, 19. Januar und 16. Februar 2016, sind um **17:00 Uhr** wieder Kinder von 0 - 6 Jahren mit ihren Eltern, Großeltern und anderen Begleiter/innen zum Minigottesdienst ins Pfarrhaus eingeladen.

Es freuen sich auf euch

Pastorin K. Teuber u. A. Dolejcs

Einmal monatlich finden **donnerstags Angebote** in der **Kita Sonnenschein** für die Vorschulkinder sowie im **Schulhort** statt, gestaltet durch Pastorin Teuber sowie z. T. Gemeindepädagogin Maibritt Wendig

Seniorennachmittage
Adventsnachmittag am 3. Advent
Mittwoch, 27. Januar 2016 und 24. Februar jeweils 14:30 bis 16:00

Frauenfrühstück mit Bibelgespräch
Jeden Donnerstag um 9:00 Uhr im Pfarrhaus

Für Konfirmanden
donnerstags, 16:45 Uhr:
Konfirmandentreff mit Krippenspielproben für Heiligabend
(Im Dezember jede Woche)

Wieder ab 14. Januar 2016 14-täglich
Treffen in der Regionalgruppe:
Januar: 23.01. Warin (JGH 22.01.)
Februar: wird noch bekannt gegeben
Konfirmandenfahrt nach Lutherstadt **Wittenberg: 10. bis 13. März 2016**

Ev.-luth. Kirchgemeinde Witzin-Ruchow und Groß Raden

Das Bibelwort für das Jahr 2015

Monatsspruch: Dezember 2015
Jauchzet, ihr Himmel; freue dich, Erde! Lobet, ihr Berge, mit Jauchzen! Denn der HERR hat sein Volk getröstet und erbarmt sich seiner Elenden. Jesaja 49,13

Gemeindekalender

Advent, die Zeit der offenen Türen und der Hoffnungslichter in den Fenstern beginnt

10. Dezember, Donnerstag
14:30 Uhr Witzin Seniorenkreis 60 plus
3. Advent, 13. Dezember Sonntag
um 10:00 Uhr Gottesdienst mit der heiligen Luzia **zum 3. Advent in der Kirche Witzin**

4. Advent - alles singt und alles klingt
20. Dezember, Sonntag
16:00 Uhr in Witzin - vorweihnachtliche Hausmusik zum 4. Advent in der Kirche Witzin

24. Dezember, Heilig Abend
Geburtstagsfeier für den Retter der Welt
14:00 Uhr Christvesper in Groß Raden
14:00 Uhr Christvesper in Ruchow
15:30 Uhr Christvesper in Witzin
22:00 Uhr Christnacht in Witzin

26. Dezember, 2. Christtag
10:00 Uhr **Weihnachtsgottesdienst in Witzin**
31. Dezember, Silvester
16:30 Uhr Jahresschlussandacht in Witzin

2016

1. Januar Neujahr
11:00 Uhr Gottesdienst in Witzin
3. Januar
10:00 Uhr Gottesdienst mit Abendmahl in Witzin
10. Januar
10:00 Uhr Gottesdienst in Witzin

Infos und Öffnungszeiten des Jugendkellers in Witzin in den Ferien geänderte Zeiten, siehe Anschlag am Keller

Montag: 15:00 - 18:30 Uhr
Dienstag: 15:00 - 18:30 Uhr
Mittwoch: geschlossen
Donnerstag: 14:30 - 16:00 Uhr
Freitag: 16:00 - 18:30 Uhr

Kinderkirche:
Donnerstag: Klassen 3 - 6
16:00 - 17:30 Uhr
Freitag: Klassen 1 - 3
14:30 - 16:00 Uhr

Über besondere Veranstaltungen informieren wir **im Schaukasten und unter www.in-witzin.de**

Pastor Siegfried Rau
19406 Witzin, Kietz 04, Telefon, 038481 20211, mobil 01626323506, witzin@elkm.de

Katholische Kirchengemeinde St. Pius Sternberg

samstags
17:00 Uhr Vorsonntagsmesse St. Pius Sternberg
Am 2. Dienstag im Monat
09:00 Uhr Werktagsmesse St. Pius, Sternberg
Jeden Dienstag
09:00 Uhr Treffen der Gemeinde Pfarrhaus Sternberg
dienstags
10:00 Uhr Werktagsmesse St. Bonifatius, Brüel

Besondere Gottesdienste:
Heiligabend
17:00 Uhr Christmette St. Pius Sternberg
2. Weihnachtstag
10.30 Uhr Festmesse St. Pius Sternberg
Silvester
17:00 Uhr Jahresschlussmesse St. Pius Sternberg

Besondere Gottesdienste, Veranstaltungen für Kinder und Senioren sowie die Erreichbarkeit des Pfarrers und weitere Informationen zum kirchlichen Leben finden Sie hier:
http://www.kath-kirche-buetzow.de/

Nachgefragt

Woher kommen in diesem Jahr die Tannenbäume in Brüel und Sternberg

Nicht zu übersehen sind die großen Weihnachtsbäume vor den beiden Rathäusern in Sternberg und Brüel. 14m misst die Edeltanne auf dem Sternberger Marktplatz. „In diesem Jahr mit 2 Spitzen“, so Dietmar Merseburger vom Sternberger Bauhof. „Insgesamt hatte der Baum eine Länge von 20m und stammt aus dem Vorgarten der Familie Peter aus der Seestraße in Sternberg“. Mit Hilfe der Fa. Sandmann, die beim Abnehmen und Aufstellen den Sternberger Bauhof unterstützt, ziert der Baum nun den Marktplatz in Sternberg.

Der Brüeler Baum kommt in diesem Jahr aus der Bahnhofstrasse in Brüel. Auf dem Gelände der Familie Erdmann/ Rinnau, der ehemaligen Propangas Abfüllstation. „Gute 15m hat der Baum“, so Norbert Krienke vom Bauhof in Brüel. Auch gilt in diesem Jahr wieder vielen Dank der Firma Baustoffe Schlichting aus Brüel, die beim Abnehmen, Aufstellen sowie beim Transport behilflich ist. „Auch Familie Totzke aus Brüel half mit einem Baum aus dem heimischen Vorgarten. Dieser steht in der Brüeler Stadtkirche“, so der Leiter des Brüeler Bauhofes. Die unteren Zweige der Tanne dienen gleich zum Abdecken der Gräber auf dem Brüeler Friedhof. In beiden Fällen half die Sternberger Drehleiter beim Bestücken der Lichterketten, auch hier ein herzliches Dankeschön.

Sonstiges

Auf der Suche nach dem ältesten Fahrzeug im Amt Sternberger Seenlandschaft

Nun sind wir, liebe Leserinnen und Leser wohl endgültig fündig geworden. Auf der Suche nach dem ältesten und fahrbereiten Fahrzeug traf ich Sebastian Möbius aus Brüel. Er besitzt und fährt ein Motorrad mit dem Baujahr 1924! „Ich habe das Motorrad 2009 gekauft und selbst 4 Jahre lang restauriert. Die Restauration war nicht einfach und hat viel Zeit, Geduld und Nerven gekostet“, so Sebastian Möbius. Es musste fast jedes Teil entweder repariert, überarbeitet oder aufwendig neu angefertigt werden. Seine R0/4 gehört zu den ersten Blockmodellen die D-Rad, so der Hersteller dieses Krades, gebaut hat und unterscheidet sich in einigen Details von den späteren Modellen. So hat dieses Modell noch eine Bremsfelge, auf die original ein Holzklotz aus Hartholz als Bremsbelag wirkt. Der Zylinder ist noch als Sackzylinder ausgeführt, das bedeutet dass der Zylinderkopf nicht abnehmbar ist. Dies stellte beim Ausschleifen des Zylinders und Anfertigen eines neuen Kolbens für diesen natürlich eine kleine Herausforderung dar, erfahre ich von dem Oldtimerfreund. „Der Tank war bei diesem Modell aus Messing gefertigt, und Messing altert mit der Zeit was bedeutete, dass natürlich dieser undicht war und ebenfalls aufwendig repariert werden musste. Die Felgen und Reifen sind bei diesem Motorrad aus den 20er Jahren noch Wulstreifen mit Schlauch und nicht wie heute üblich Drahtreifen. Dass die Räder nicht den besten Zustand hatten ist ja klar, wenn man sich mal vor Augen hält, wie die Straßenverhältnisse zur damaligen Zeit waren. Als weitere Besonderheit des D- Rades ist noch die Fußkupplung zu nennen, womit man die Kupplung trennt. Also man braucht beide Füße zum Fahren. Links Bremsen und rechts Kuppeln. Einen Gasgriff gibt es an diesem Motorrad nicht. Über einen Hebel, das sogenannte „Hebelgas“ wird der Motor beschleunigt“. Die R0/4 erreicht eine Höchstgeschwindigkeit von 90 – 100 km/h, was für ein Motorrad der Anfang 20iger Jahre mit 500ccm Hubraum und seitengesteuerten Ventilen kein schlechter Wert ist. Die schöne Mecklenburger Landschaft bei Halbgas zu genießen und dem ungefilterten und schalldämpferlosen

Klang des 500ccm Seitenventilers zu lauschen macht am meisten Spaß, erfahre ich zum Abschluß unseres Gespräches.
An dieser Stelle bedanke ich mich recht herzlich für die Teilnahme an diesem kleinen Wettbewerb. Die Suche nach dem ältesten Fahrzeug ist damit abgeschlossen, allen Kraftfahrern eine gute und vor allem unfallfreie Fahrt.

Michael Schwertner im Dezember 2015

Der Adventskranz

Handgebunden zum schmucken Reifen
aus grünen Tannen- oder Fichtenzweigen,
wird er sich zur Adventszeit prächtig
in sehr vielen Ländern der Erde zeigen.

Mit roten Schleifen hübsch verziert
ist der Kranz, auf dem vier Kerzen stecken.
So soll er bei den christlichen Menschen
die vorweihnachtliche Stimmung wecken.

Die Zahl seiner brennenden Lichter
zeigt uns mit ihrem Leuchten nun an,
den Beginn der Advent mit einem Licht
und zu viert das Ende seiner Zeit dann.

Stummel von seinen Kerzen nur bleiben,
darüber danach keiner mehr traurig ist.
Sie feiern alle froh das Weihnachtsfest,
die Geburtszeit von Jesus Christ.

Volker Koch, Sternberg, im Nov. 2013

Leckere Rezepte zur Adventszeit

Vielen Dank an der Stelle an unsere Leserin Frau Barz aus Sternberg. Sie schickte uns zwei Rezepte für leckere Kekse in der Adventszeit. Gern nehmen wir, liebe Leserinnen und Leser, für eine unserer nächsten Ausgaben ihre Rezepte entgegen, um sie mit anderen auszutauschen. Jetzt aber viel Spaß beim Nachbacken.

Vanillekipfel

280 g	Mehl
220 g	Butter
100 g	Zucker
3	Eigelb
120 g	gemahlene Mandeln

- alles ineinander zerkrümeln
- anschließend kräftig kneten
- dann rollen und kleine Hörnchen formen
- heiß/ca. 10 min. bei 180° C backen
- sofort in Vanillepuderzucker wälzen (Mischung aus gemahlenem Vanillezucker und Puderzucker/ev. auch Bourbon Vanillezucker)

Schokoli

250 g	Butter oder Margarine
100 g	Puderzucker
1 Päckchen	Vanillezucker
250 g	Feine Speisestärke Rufin von RUF
etwa 80 g	Mehl
30 g	Kakao

- In kleine Kugeln formen und mit oder ohne Haselnüssen bei ca. 180° C Umluft etwa 25 bis 30 Minuten backen. (2 Bleche möglich)
- Nach dem Backen mit Puderzucker bestreuen.

Helfer
in schweren Stunden

Bestattungshaus in Sternberg GmbH
Am Markt 5 • 19406 Sternberg
☎ Tag & Nacht 0 38 47 / 25 21
Wir führen Erd-, Feuer-, See- und anonyme Bestattungen durch.
Unser Service:
Erledigung sämtlicher Formalitäten, Beratung und Begleitung.

Wir wünschen allen Lesern und Leserinnen sowie unseren Geschäftspartnern ein frohes Weihnachtsfest sowie einen guten Rutsch ins neue Jahr!

Ich bin telefonisch für Sie da.
Manuela Köpp
Tel. 039931/579-47

Ich bin persönlich für Sie da.
Mario Winter
Tel. 0171/97157-38

VERLAG + DRUCK
LINUS WITTICH KG
Röbeler Straße 9 · 17209 Sietow · Telefon: 03 99 31/5 79-0
Telefax: 03 99 31/5 79-30 · Internet: www.wittich.de
e-mail: anzeigen@wittich-sietow.de

Zeitlos schöne Weihnachtszeit

Farben sind ein wichtiges Thema in der Advents- und Weihnachtszeit. Rote, goldene oder silberne Teelichter gehen immer gut. Traditionelle Farben, Formen und Materialien sind weiterhin ein wichtiges Thema.

Dabei kommen hochwertig verarbeitete Decken, Gestricktes, Kissen und Accessoires mit Glitzereffekten in Gold, Weiß oder auch Blau und Grau bei den Kunden gut an. Kissen und Decken aus Lammfell sind en vogue. Das Einfache der Natur mit dem Besonderen geschickt zu kombinieren, auch das ist ein Weihnachtstrend in diesem Jahr. Warme Holztöne kreieren in dieser Saison eine gemütliche Weihnachtsstimmung im Kreise der Familie, sie werden durch geeiste und beschneite Oberflächen ergänzt, welche die winterliche Vielfalt der Natur in Ihr Wohnzimmer bringen.

(Quelle: Christmasworld)

Ein frohes Weihnachtsfest und ein gesundes neues Jahr
wünschen wir allen Kunden, Freunden und Bekannten
Ihre Friseurmeisterin
Petra Voigt & Team
19406 Sternberg
Pastiner Straße 39
Tel. 03847/2666

Leckere Tradition

Jetzt, in der Adventszeit bis Weihnachten, hat Lebkuchen Hochsaison. Schon seit dem 13. Jahrhundert werden sie gebakken, doch bereits die alten Ägypter haben honiggesüßte Kuchen gekannt. Lebkuchen dienten früher nicht nur zum Genuss: Durch die Verwendung zahlreicher Gewürze beim Backen haben sie auch eine Tradition als Heilmittel bei Krankheiten. Erstmals geschichtlich erwähnt wurde die Lebkuchenbäckerei im Jahre 1296 in der Stadt Ulm, von der sich die Tradition der Lebkuchen seitdem immer weiter ausbreitete. Einige der deutschen Lebkuchenspezialitäten sind weltweit bekannt, wie die Nürnberger Lebkuchen und die Aachener Printen.

Wir wünschen allen Kunden, Freunden und Bekannten unseres Hauses ein frohes Weihnachtsfest und ein gesundes neues Jahr.
Glas & Gebäudereinigung
Gerhard Blumenthal
Finkenkamp 5
19406 Sternberg
Telefon: 0 38 47/53 73
Fax: 0 38 47/43 59 95 5

Fröhliche Weihnachten
und ein glückliches und gesundes neues Jahr all unseren Kunden und Geschäftsfreunden.
Floristik am Spiegelberg
Angelika Höter & Carina Keim
19412 Brüel · Spiegelberg 36 · Tel.: 038483/20613

Genießen Sie die besinnliche Zeit!

Unseren Kunden die besten Wünsche zum neuen Jahr, verbunden mit dem Dank für das bisher entgegengebrachte Vertrauen. Auch 2016 bleiben wir Ihr zuverlässiger Partner für feste Brennstoffe, Heizöl, Kläranlagen, Transporte u. v. a. m.
ASH
Agro-Service und Handels GmbH Parchim
19370 Parchim · Möderitzer Weg 53 – 55 · Tel.: 0 38 71/63 21-0

Winterliche Geschmacksexplosion

Queen Mom liebte ihren Gin Tonic - und wurde fast 102 Jahre alt. Der in Indien erfundene Drink ist und bleibt ein Klassiker, im Winter gewinnt er durch eher warme und süße Zutaten. Anstelle von Zitrone und Co. verfeinern in der kalten Jahreszeit eher Zimt, Sternanis oder Vanille den Gin Tonic und verleihen ihm das perfekte Wintergefühl. Zimt als kostbares Gewürz bereichert den Drink mit einem Weihnachtsgeschmack: warm und süß mit Holztönen.

Sternanis dagegen gibt dem Ganzen einen süßen und gleichzeitig pfeffrigen Geschmack. Die Vanillenote rundet das Geschmackserlebnis ab. Ein wenig Orange sorgt für den leicht fruchtig-säuerlichen Geschmack, der die Bitternote hervorhebt. So wird der winterliche Gin Tonic zum idealen Begleiter für Abende in geselliger Runde oder als Aperitif an den Weihnachtstagen. Besonders gut passen solche Gewürze zu klassischen London Dry Gins mit gut ausbalancierten Botanicals. Mario Santoro, Inhaber einer bekannten Bar in Göppingen verrät: „Gins mit floralen Zitrusnoten wie etwa Windspiel Premium Dry Gin eignen sich dafür ideal. Durch Geschmacksnoten wie Vanille, Zimt und Anis sorgen wir für eine winterliche Geschmacksexplosion." djd

Foto: Jeanette Dietl - Fotolia

Schönheitskur vor Weihnachten

Vorfreude, Lichterglanz und Sternenfunkeln: Die Weihnachtszeit hat ihren besonderen Zauber. Aber sie bringt oft auch eine Menge Trubel mit sich. Geschenke müssen besorgt, das Festessen vorbereitet und das Haus auf Vordermann gebracht werden.

Um Heiligabend dennoch gut und nicht abgekämpft auszusehen, sollten Frauen sich im Advent auch Zeit für ein verwöhnendes Beautyprogramm nehmen. Das beginnt mit einer gezielten Hautpflege. Gerade im Winter ist eine reichhaltige, leicht fettige Creme zum Schutz vor Kälte und Austrocknung nötig. Doch die äußerliche Anwendung erreicht nur die obere Hautschicht. Die Ursache für trockene und faltige Haut liegt in den tieferen Schichten. Diese bestehen zu einem Großteil aus dem Eiweißbaustein Kollagen, dessen Fasern ein stützendes Gerüst bilden. Nur mit einem intakten Gerüst kann Wasser optimal aufgenommen und gespeichert werden. Ab dem 25. Lebensjahr lässt die Kollagenproduktion nach, auch äußere Einflüsse wie UV-Strahlen hemmen die Produktion. Hier unterstützen Kollagen-Peptide zum Trinken, die die körpereigene Kollagenproduktion in tieferen Hautschichten wieder anregen. Die Beauty-Experten vom Verbraucherportal Ratgeberzentrale.de empfehlen zudem, sich am letzten Wochenende vor Weihnachten ein paar Stunden für eine Verwöhnauszeit zu nehmen - etwa mit einem entspannenden Vollbad, einer feuchtigkeitsspendenden Gesichtsmaske und einer gemütlichen Schmökerstunde. (djd)

Frohe Weihnachten und für das neue Jahr alles Gute

wünschen Ihnen Ihre
LVM-Vertretungen

Joachim Bublitz
Luckower Straße 18, 19406 Sternberg,
Tel.: 0 38 47/31 20 16
info@bublitz.lvm.de

Bernd Techentin
August-Bebel-Straße 20, 19412 Brüel
Tel.: 03 84 83/2 03 10
info@techentin.lvm.de
www.lvm.de

LVM VERSICHERUNG

Fröhliche Weihnachten und guten Rutsch ins neue Jahr

wünschen wir allen unseren Kunden, Freunden und Bekannten.

Fliesenverlegung

Inhaber Detlef Pluschkat
19412 Brüel · Am Mühlenbach 2a
Telefon/Fax 03 84 83/ 2 99 76
Mobil 01 76/22 11 89 59

Kosmetikinstitut „estetico"
Inhaberin Britt Pluschkat
Kosmetik - Fußpflege - Maniküre

19412 Brüel · Am Mühlenbach 2a
Tel. 03 84 83/2 99 76
Mobil 01 73/6 11 28 60

Wir wünschen unseren Mitgliedern Frohe Weihnachten und ein Gutes Neues Jahr!

Beratungsstellenleiterin
Tina Gerotzke
Mecklenburgring 55, 19406 Sternberg
Telefon: 03847/54 99 840
Email: Tina.Gerotzke@vlh.de

vlh Vereinigte Lohnsteuerhilfe e.V.
LOHNSTEUERHILFEVEREIN

www.vlh.de

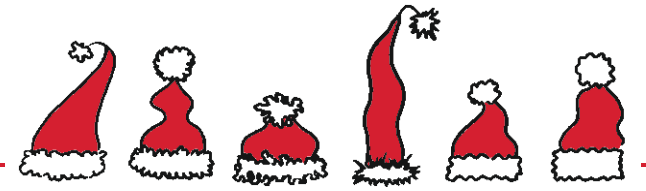

TOTAL Station
Janine Rydin
Am Kreuzsee 1
19412 Brüel
Tel. 038483 - 22231
Fax 038483 - 22345

TOTAL

Das gesamte Team wünscht ein FROHES FEST

Wir wünschen unseren Kunden ein frohes Weihnachtsfest und ein gesundes, erfolgreiches neues Jahr.

Ihr Team der Gärtnerei und Blumenhaus Moth

Gärtnerei & Blumenhaus
Moth
19399 Dobbertin
Tel. (038736) 4 23 70 · Fax 4 29 54

Kosmetiksalon
Susanne Schröter
Maikamp 9 (beim Campingplatz)
19406 Sternberg
Tel.: (0 38 47) 55 95 31

Wünscht ein frohes Weihnachtsfest

JETZT NACH IHREN REGELN DURCHSTARTEN.

SIE MACHEN DEN PLAN.
HIER LERNEN SIE, WIE:

Weight Watchers Treffen
Verena Taubhorn
Schweriner Straße 25
19412 Brüel
Montags - 18.00 Uhr

www.vtaubhorn.wwcoach.de

Ich freue mich auf Sie.
Ihr Weight Watchers Coach

WeightWatchers®

Weight Watchers ist für Minderjährige, Schwangere und krankhaft Übergewichtige nicht geeignet. Vor Beginn einer Abnahme sollte stets ärztlicher Rat eingeholt werden. © 2015 Weight Watchers International Inc. Alle Rechte vorbehalten.

Fröhliche Weihnachten

Hell erstrahlen alle Kerzen
unser Weihnachtswunsch
kommt von Herzen!

Ihr Team

Physiotherapie
B. Ritter und B. Schulz

19406 Sternberg
Am Markt 14
Tel./Fax 03847/435045

im Kreise Ihrer Lieben

Allen Kunden, Freunden und Bekannten ein frohes Fest und ein gesundes neues Jahr.

Fernsehtechnik & Antennenanlagen

Jens Köhler

Fernsehfritze Jens Köhler

Ich bin für Sie, als selbstständiger Fernsehtechniker „on Tour"!

Reparatur & Verkauf
Unterhaltungselektronik
• Fernsehtechnik • Antennenanlagen (Sat/Kabel)
• Hifi • Telekommunikationsanlagen u.v.m. vor Ort.

Herrenweg 19 • 19406 Dabel • j-koehler-dabel@t-online.de
Tel. 038485/2 91 75 • Mobil 0152/03 66 08 27

Boten der Adventszeit

Jetzt hat er wieder seinen ganz großen Auftritt: der Weihnachtsstern. Er schmückt sich in strahlendem Rot, leuchtendem Weiß, elegantem Creme oder fröhlichen Farbmelangen und verbannt tristes Winter-Grau. In den deutschen Gärtnereien stehen die Weihnachtsstern-Pflanzen jetzt in voller Farbenpracht, denn die Hauptblütezeit ist von November bis Januar/Februar. Mit fast 80 Prozent dominieren die Rottöne. Hier liegt seit Jahren Dunkelrot im Trend. Jedoch findet man die Winterblüher auch in Weiß, zweifarbig und rosa angeboten. Diese Farbvarianten finden allerdings traditionell nur bis zum Beginn der Adventszeit ihre Abnehmer. Danach ist der klassisch rote Weihnachtstern nicht nur seinem Namen nach ein unverzichtbares Symbol für die Advents- und Weihnachtszeit.

Foto: GMH/BVE

Reisebüro Karin Blohm

Kütiner Str. 9 • 19406 Sternberg • Telefon (0 38 47) 3 13 07
E-Mail: info@reisebuero-karin-blohm.de • www.reisebuero-karin-blohm.de

Tagesfahrten 2016 ab Sternberg und Brüel (weitere Orte auf Anfrage)

16./20./23.01.2016	Grüne Woche Berlin mit Eintritt	35,- €
09.02.2016	Es geht wieder los: Einkaufsfahrt nach Polen	25,- €
09.03.2016	Frauentag in Linstow „Sternstunden des volkstümlichen Schlagers“, Eintritt, Kaffeegedeck	61,- €
19.03.2016	Oster-Einkaufsfahrt Polenmarkt; Samstag	25,- €
30.04.2016	Baumblüte im Alten Land, Rundfahrt, Mittagessen, Kaffeegedeck	57,- €
08.05.2016	Muttertagsfahrt nach Feldberg	59,- €
22.05.2016	Fischmarkt Hamburg	25,- €
11.06.2016	Matjestage in Glückstadt, inkl. Matjes-Buffet	51,- €
18.06.2016	Insel Usedom, Inselrundfahrt und Freizeit in Ahlbeck	35,- €

Begleitete Gruppenreisen 2016 ab Crivitz und Sternberg

27.04. - 04.05.2016	Flugreise Malta - mediterranes Highlight	ab	984,- €
16.06. - 03.07.2016	Flugreise England - Gärten & Küsten	ab	1.724,- €
18.09. - 02.10.2016	USA - Südstaaten - Auf Elvis Spuren	ab	2.855,- €
17.10. - 14.10.2016	Flusskreuzfahrt auf der Donau mit A-Rosa (all inclusive)	ab	1.388,- €

Wir bedanken uns bei unseren Kunden für ihre Treue und wünschen ein frohes Weihnachtsfest und ein gesundes neues Jahr!

Wir wünschen allen Kunden, Freunden und Bekannten unseres Hauses

ein frohes Weihnachtsfest und ein gesundes neues Jahr.

Dolejš Montage- und Trockenbau GmbH

Jan-Michael Dolejs
Güstrower Chaussee 16 · 19406 Sternberg
Tel.: 03847/43 52 83 · Fax: 03847/43 52 84
Funk: 0172/382 40 32

Merry Christmas

Frohe Weihnachten

wünschen wir allen Kunden, Freunden und Bekannten.

Dornröschen

Blumen-Dekoration, Kaffee und Mehr

Inh. Mathias Brockmüller
19406 Sternberg
An der Erbkornmühle 1
Tel.: 03847/3299963

Merry Christmas Merry Christmas
Frohe Weihnachten Frohe Weihnachten

Frohes Fest

Gesundheit, Zufriedenheit und Erfolg für das neue Jahr wünschen wir allen Kunden, Geschäftsfreunden und Ihren Familienangehörigen!

Das Team von

DHG

Sylvia Rothe
Marktleiterin Gartenmarkt
Bahnhofstraße 15 · 19412 Brüel
Fon: 038483 27 90 - 15
Fax: 038483 27 90 - 22
Mobil: 0151 40204121
E-Mail: sylvia.rothe@dhg-brueel.de

Haus + Hof und Gartenmarkt
www.dhg-brueel.de

Für Feinschmecker und Naschkatzen

Der Winter ist die Jahreszeit, in der man es sich so richtig gut gehen lässt, und kulinarisch auch mal über die Stränge schlagen darf – insbesondere während der Weihnachtszeit. Da kommt ein Weihnachtsgeschenk zum Genießen gerade recht. Ein guter Tropfen, Marzipanbrot, ausgefallene Marmeladensorten, Kaviar, Pastete, Trüffel, belgische Pralinen, feine Nougat-Schokolade oder Cashew-Nüsse; ein Weihnachts-Präsentkorb mit kulinarischen Köstlichkeiten aus der Region, aus deutschen Landen oder auch aus der ganzen Welt trifft ganz sicher den Geschmack des wahren Feinschmeckers und Genießers.

Wir wünschen allen Mandanten, Freunden und Bekannten ein frohes Fest und ein gesundes neues Jahr

wetreu Steuerberatung

Steuerberatung für:
• Gewerbetreibende • Landwirte
• Freiberufler • Privatpersonen

Unsere Leistungen:
• Baulohn
• Finanz- und Lohnbuchhaltung
• Jahresabschlüsse und Steuererklärungen
• Steuerliche Gestaltung der Unternehmensnachfolge

wetreu Mecklenburg-Vorpommern KG | Steuerberatungsgesellschaft

Am Markt 6 - 19386 Lübz
StB Dr. Niklas Blanck
Hardy Meyer, kfm. Ltg.
Tel.: 038731 - 20756

Am Markt 10 - 18246 Bützow
StB'in Annette Kellner
StB'in Martina Bremer
Tel.: 038461 - 2631

www.wetreu.de | Bestens beraten.

Exotische Gaumenfreuden

Auf Reisen und im Urlaub lernt man immer wieder ungewöhnliche exotische Genüsse kennen, vor allem in kulinarischer Hinsicht. Seien es thailändische Currys, echt amerikanische Ribeye-Steaks oder ein indisches Lammgericht. In der heimischen Küche fehlt es jedoch häufig an den entsprechenden Zutaten. Mittlerweile werden diese Saucen und Gewürze auch in der Heimat verkauft. In internationalen Food-Shops und im Feinkosthandel findet man genau die „Zaubermittel", um asiatisches, amerikanisches oder afrikanisches Flair in die eigene Küche zu zaubern.

Foto: Jeanette Dietl - Fotolia

So kommen Pakete sicher an

spp-o Gerade jetzt vor Weihnachten werden besonders viele Pakete verschickt. Die Freude ist jedoch nur dann groß wenn das Paket unversehrt ankommt. Ob es die online bestellten Schuhe sind, die Tasse aus dem Internet-Shop oder das Familienfoto im Bilderrahmen von Tante Martha – bei einer beschädigten Hülle ist der Spaß schnell vorbei. Wer also selbst Waren verschickt, sollte auf die richtige Verpackung achten. Alle großen Paketdienste empfehlen stabile Kartons aus Wellpappe. „Die Welle in dem Material sorgt für die hervorragenden Polster- und Schutzeigenschaften", erläutert Dr. Oliver Wolfrum, Geschäftsführer des Verbandes der Wellpappen-Industrie. Täglich werden hierzulande über sieben Millionen Päckchen und Pakete ausgeliefert; auch der Marktführer unter den Zustellern gibt zu, dass es dabei manchmal etwas ruppig zugeht: „Im Paketversand sind die Transportbelastungen deutlich höher als beim palettierten Versand." Eine Verpackung aus Wellpappe kann diese physikalischen Kräfte gut absorbieren

All meinen Kunden, Freunden und Bekannten

herzliche Weihnachts- und Neujahrsgrüße

CONCORDIA Versicherungen

Servicebüro

Ilona Gromoll

Große Belower Furt 4 • 19406 Sternberg

Telefon 0 38 47/31 16 71

Fax 0 38 47/31 16 66

Mobil 01 60/94 15 51 54

ilona.gromoll@concordia.de

Wir wünschen Ihnen eine Zeit, voll Ruhe und Besinnlichkeit.
Wir wünschen Ihnen mit dem Gedicht,
ein ruhiges Fest mit Kerzenlicht.
Wir wünschen Ihnen die Weihnachtstage
voller Liebe - ohne Klage.

Frohe Weihnachten und
einen guten Rusch ins neue Jahr.

Oehli´s Tortenschmiede

Martin Oehlke · Spiegelberg 22 · 19412 Brüel
Tel.: 038483/28511 · Mobil: 0175/2068528
www.tortenschmiede.de
Email: info@tortenschmiede.de

Wir bedanken uns für das in diesem Jahr entgegengebrachte Vertrauen und wünschen allen Kunden, Freunden und Bekannten ein schönes Weihnachtsfest und ein gesundes neues Jahr.

Seepavillon

RESTAURANT · BAR · CAFÉ · LOUNGE

19406 Sternberg · Johannes-Dörwald-Allee 5
Tel. (03847) 3 29 99 59
www.seepavillon-sternberg.de

und schützt das Packgut daher optimal (www.wellpappen-industrie.de).
Wichtig ist, dass die verpackten Gegenstände nicht in der Verpakkung verrutschen können. „Hohlräume erhöhen die Gefahr von Beschädigungen, daher sollten die Zwischenräume mit zusätzlichem Polstermaterial ausgefüllt werden", erläutert Verpackungsexperte Wolfrum. Dafür gibt es verschiedene Möglichkeiten und Materialien. „Wer nicht nur seine Sendung, sondern auch die Umwelt schützen will, sollte auch für die Innenpolsterung Wellpappe verwenden", so Wolfrum.

MALERBETRIEB KREBS
wünscht allen Kunden, Geschäftspartnern, Freunden und Bekannten
ein besinnliches Weihnachtsfest und alles Gute für das neue Jahr 2016!
Malermeister K.-D. Krebs
19406 Dabel/Holzendorf · Am Blauen See 10
Tel./Fax (038485) 20643/50714

Wir wünschen Ihnen ein friedvolles Weihnachtsfest und ein energiegeladenes neues Jahr!
Ihre WEMAG
Tel.: 0385.755-2755 www.wemag.com

EIN FROHES UND BESINNLICHES WEIHNACHTSFEST
SOWIE GESUNDHEIT, ZUFRIEDENHEIT UND ERFOLG FÜR DAS NEUE JAHR.
Dachdeckerbetrieb
Ich steige Ihnen auf's Dach
Inh. Dachdeckermeister René Räder
Am Blauen See 5, 19406 Holzendorf
Tel. 038485/20018 · Fax 50371 · Funk 0172/7877253
www.dachdeckerbetrieb-raeder.de

Ihre
Generalagentur
Peter Schneider.
Vor-dem-Pastiner-Tor 12
19406 Sternberg
Telefon 03847 435605
peter.schneider@gothaer.de

Wir wünschen Ihnen ein zauberhaftes Weihnachtsfest und einen guten Rutsch ins neue Jahr.

Gothaer

Markt und Straßen
stehn verlassen,
still erleuchtet jedes Haus,
sinnend geh ich durch die Gassen,
alles sieht so friedlich aus.

An den Fenstern haben Frauen
buntes Spielzeug fromm
geschmückt,
tausend Kindlein stehn und
schauen,
sind so wunderlich beglückt.

Und ich wandre aus den Mauern
bis hinaus ins freie Feld,
hehres Glänzen,
heil´ges Schauern!
Wie so weit und still die Welt!

Sterne hoch die Kreise schlingen,
aus des Schnees Einsamkeit
steigt´s wie wunderbares Singen -
o du gnadenreiche Zeit!

Joseph von Eichendorff
(1788 - 1857)

Wir wünschen allen Kunden, Freunden und Bekannten unseres Hauses
ein frohes Weihnachtsfest
und ein gesundes neues Jahr.
Mitarbeiter und
Mitarbeiterinnen
der STEWO
STEWO
STERNBERGER WOHNUNGSBAUGESELLSCHAFT mbH

WIR DANKEN ALL UNSEREN KUNDEN & GESCHÄFTSPARTNERN FÜR IHR VERTRAUEN UND

wünschen allen
ein frohes
Weihnachtsfest
und ein gutes
neues Jahr!

AHS
Wir helfen gern
Autohaus Sternberg
19406 Sternberg • Bützower Str. 1
Tel./Fax (03847) 5501/2856

Frohe Festtage
wünscht

Frank Fleischhauer
Sanitär- und
Heizungsbau

19406 Sternberg
Pastiner Str. 29
Tel. (03847)22 53

Ohne Bauschschmerzen durch die Weihnachtszeit

Die Weihnachtszeit steht nicht nur für Besinnlichkeit, Familientreffen und Kerzenschein - sondern auch für besondere kulinarische Genüsse.

Gänsebraten oder Christstollen - was unsere Zunge genießt, bereitet eine Station tiefer oft Probleme. Denn Magen und Darm können die weihnachtliche Völlerei mit Druckgefühlen, Bauchweh und Blähungen quittieren. Damit kein schlechtes Bauchgefühl die Festfreude trübt, sollte man sein Verdauungssystem schonend behandeln und sanft unterstützen. So fördern den Gesundheitsexperten des Verbraucherportals Ratgeberzentrale.de zufolge fettige Speisen, Rohkost, Kohl, Hülsenfrüchte, Zwiebeln und mit Fructose oder Sorbit gesüßte Nahrungsmittel die Gasbildung im Darm. Auch Kaffee und Alkohol begünstigen einen Blähbauch. Wer bei der Zusammenstellung des Weihnachtsmenüs darauf achtet, möglichst viele ungünstige Komponenten zu meiden, trägt schon viel zur Entspannung bei. Sitzt man dann bei Tisch, sollte man sich Zeit nehmen: Schnellesser schlucken nämlich mehr Luft und kauen auch schlechter, so dass der Magen gleich doppelt belastet wird. Stellen sich trotz allem Verdauungsprobleme ein, können sanfte Mittel Abhilfe schaffen. Bewährt bei Magen-Darm-Beschwerden hat sich etwa Artischockenblatt-Extrakt. Es gibt ihn als Kapseln zum Einnehmen, wobei Frischblatt-Extrakte höhere Wirkstoffanteile enthalten als Präparate aus getrockneten Blättern. Seine wertvollen sekundären Pflanzenstoffe fördern die Verdauung und entspannen den aufgeblähten Bauch. Positiver Nebeneffekt: Der Fettstoffwechsel wird angekurbelt. So kann eine bessere Fettverdauung entstehen, die wiederum die Gewichtsabnahme unterstützen kann. djd

Frohe Weihnachten
und ein gutes neues Jahr

Orthopädie-Schuhtechnik

Frank Thiele

Orthopädie-Schuhmachermeister

18273 Güstrow • Niklotstr. 38
Telefon: 03843 - 21 17 66

Weihnachtsangebot
auf das komplette Schuhsortiment
10,- € Rabatt*
*** Außer Sonderangebote. Gültig bis 23.12.2015.**

Schöne Weihnachten und guten Rutsch
allen unseren Kunden, Freunden und Bekannten

Volkmann
Fenster
Türen
Rollläden &
Markisen

Mecklenburgring 10 · 19406 Sternberg
Tel./Fax 0 38 47/31 16 64 · Funk 01 72/30 40 842
volkmann-fenster-tueren@t-online.de

Für Sie knacken wir jede Nuss!
Auch im nächsten Jahr stehen wir Ihnen mit unserem Team in allen Belangen hilfreich zur Seite.
Wir wünschen ein frohes Weihnachtsfest und alles Gute für 2016.

...SICH ZU HAUSE FÜHLEN
GOTTSCHALK
MEISTERBETRIEB
RAUMAUSSTATTER

Pastiner Straße 16 A
19406 Sternberg
Tel.: 03847/2111 • Fax: 435485

K. Bohnhorst
EDEKA
Am Finkenkamp 1 · 19406 Sternberg · Tel. 0 38 47 / 3 13 72
Bahnhofplatz 3 · 18292 Krakow am See · Tel. 03 84 57 / 2 32 19

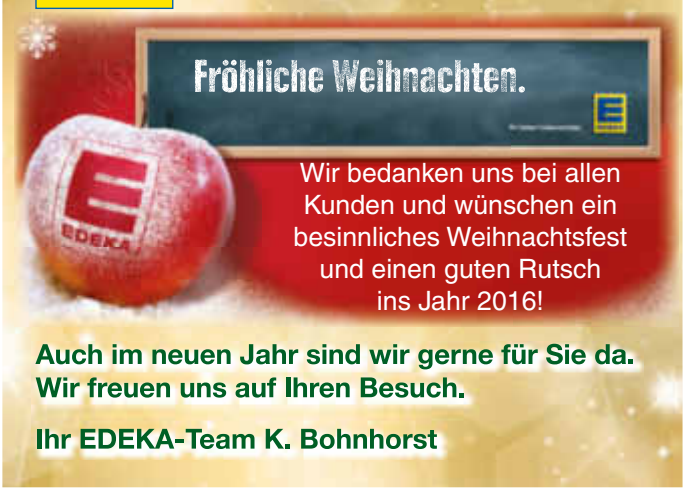

Auch im neuen Jahr sind wir gerne für Sie da.
Wir freuen uns auf Ihren Besuch.

Ihr EDEKA-Team K. Bohnhorst

Rezepttipp: Putenbrustfilet an Rotwein und Risotto

Dieses einfache Rezept für vier Personen erhält seine festliche Note durch Rotweinzwiebeln und ein Grünkernrisotto. Dafür einen Tag vorher 200 Gramm Grünkern in Wasser quellen lassen. Am Festtag das restliche Wasser abschütten. 400 Milliliter Rotwein mit etwas frisch gezupftem Thymian und 80 Gramm Zucker auf ein Drittel einkochen. 16 Schalotten schälen, halbieren, hinzufügen und etwa acht Minuten kochen. Eine Gemüsezwiebel schälen, in feine Würfel schneiden und in 30 Gramm Butter glasig dünsten. Den Grünkern dazugeben, mit 400 Millilitern Geflügelfond auffüllen und gut 15 Minuten köcheln lassen. 30 Gramm fein geriebenen Parmesan zugeben und anschließend mit Salz und Pfeffer abschmecken. Acht Stücke Putenbrust à 100 Gramm waschen, trockentupfen und in einer heißen Pfanne mit etwas Öl von beiden Seiten etwa vier Minuten anbraten. Im vorgeheizten Backofen etwa zehn Minuten bei 180 Grad fertig garen, salzen und pfeffern. Zum Anrichten die Schalotten und den Rotweinfond an das Grünkernrisotto geben und die Putenbrust darauf setzen.

Frohe Festtage
und ein gutes neues Jahr

Mecklenburgische
VERSICHERUNGSGRUPPE
Hauptvertretung
Bernd Hildebrandt
Mecklenburgring 56 · 19406 Sternberg · Telefon: 03847/311484

Genießen Sie
die besinnliche Zeit!

Besinnliche Weihnachten

wünsche ich allen Versicherungsnehmern, Freunden und Bekannten

Ich bin Ihr neuer Allianz Fachmann.

Mein Büro ist ganz in Ihrer Nähe. Sie können mich hier persönlich sprechen, wenn Sie Fragen haben oder Hilfe brauchen. Ich freue mich auf Ihren Besuch.

Kristin Werth
Hauptvertretung der Allianz
Finkenkamp 5, 19406 Sternberg
kristin.werth@allianz.de

Tel. 0 38 47.4 35 63 67
Fax 0 38 47.4 35 63 69

Allianz

Sportgeschäft
Inhaber Reiner Nebe
NEBE

wünscht allen Kunden, Geschäftspartnern, Vereinen, Firmen und Betrieben, die mir auch in diesem Jahr die Treue gehalten haben,

Kleine Belower Furt 2
19404 Sternberg
Tel./Fax 03847 45 12 77
mobil 0172 185 46 96
mail sport.nebe@t-online.de
www.sportnebe.de

Frohe Weihnacht
und einen guten Rutsch
ins neue Jahr

Sportartikel Textildruck Werbeartikel Geschenkartikel

Freude und Besinnlichkeit für die Festtage, Gesundheit, Glück und Erfolg fürs neue Jahr

wünsche ich von Herzen
allen meinen Kunden, Freunden
und Bekannten.

Ihr Friseur
Monika Wölk
19406 Dabel
W.-Pieck-Str. 3
Telefon 03 84 85/2 19 17

Frohe Weihnachten

und ein gutes neues Jahr

wünschen wir allen Kunden, Freunden und Bekannten.

Tabak-Treff

Zeitschriften, Lotto und Geschenke

Inh. Janette Strack-Dziekan
Luckower Str. 10 • 19406 Sternberg
Tel./Fax: 03847/2800
e-mail: tabaktreff@web.de

Frohe Weihnachten und ein glückliches neues Jahr wünscht

ELEKTROINSTALLATION & REPARATUR

Firma Schneppmüller

19406 Sternberg
Am Kugelberg 16
Tel.: 03847/31 16 02
Fax: 03847/31 21 44
Funk: 0172/7253870
Internet:
www.gselektro.de

Fröhliche Weihnachten und einen guten Rutsch *wünschen wir allen unseren verehrten Kunden, Freunden, Bekannten und deren Familien. Auch im nächsten Jahr stehen wir Ihnen wieder mit unserem bekannt guten Service zur Seite.*

Die Profis im Lande

Schmidt & Co

19406 Sternberg • Mecklenburgring 11 • **Tel. (03847) 45 10 95**

Fahrrad-Gartentechnik

Denken Sie an den Wintercheck für Ihren Rasenmäher!

Fröhliche Weihnachten und guten Rutsch ins neue Jahr

wünschen wir an dieser Stelle allen unseren Kunden, Freunden und Bekannten.

Geschenk-Boutique
Marion Nilson
Geschenkartikel · Kosmetik
Parfümerie

Sternberg · Pastiner Str. 27 · Tel. / Fax 03847/29 66

Cafe-Bistro Voß

Inh. Volker Voß
Kleine Kütiner Straße 2 - 4
19406 Sternberg
Tel. 0 38 47/24 29

Foto: Jeanette Dietl - Fotolia

Recycling unterm Weihnachtsbaum

spp-o Alle Jahre wieder: Kaum stehen die ersten Lebkuchen im Supermarktregal, weisen Umweltschützer schon auf die ökologischen Schäden durch den Weihnachtstrubel hin.

Dabei ist es ganz leicht, die Zeit der Geselligkeit, liebevollen Dekoration und schönen Geschenke mit einem guten Gewissen zu genießen. Indem wir etwa einfach darauf achten, möglichst oft Recyclingmaterial wie Wellpappe zu nutzen – auch kreativ. Zum Beispiel die Weihnachtspakete mit den Geschenken. Ob online bestellt oder von Oma Gertrud aus Kassel – die Kiste ist fast immer aus Wellpappe.

Die besteht in der Regel aus Recyclingmaterial und wird nach Gebrauch über den Altpapierkreislauf wiederverwertet. Sie kann aber auch mehrfach verwendet werden, für einen zweiten Transporteinsatz etwa oder als phantasievolle Verpackung für die eigenen Geschenke. Bunt bemalt und mit Zweigen, getrockneten Blättern oder Blumen verziert ist sie eine geschmackvolle Alternative zum üblichen Hochglanzpapier. Aus den Versandkartons lässt sich auch originelle Dekoration basteln. Individuelle Weihnachtsbaumanhänger sind ganz einfach ausgeschnitten, wenn Ausstechformen für Plätzchen als Schablonen dienen.

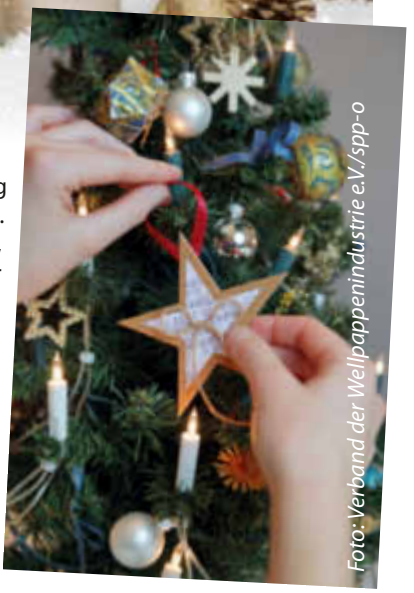

Foto: Verband der Wellpappenindustrie e.V./spp-o

Ihre Allianz Vertretung
Gudrun Koch
Allianz Hauptvertretung
19406 Dabel · W.-Pieck-Straße 4c
Tel./Fax (038485) 20608/ 25803

wünscht

Frohe Weihnachten

und einen
guten Rutsch
ins Jahr

2016

Wir wünschen unseren Patienten, Freunden und Bekannten eine frohe und besinnliche Weihnachtszeit, freudvolle Tage im Kreis der Familie und einen guten Rutsch ins Jahr 2016 bei bester Gesundheit.

Jana v. Spiczak
& Team

Physi point
Mecklenburgring 62, 19406 Sternberg
Tel.: 03847-2718
Massagen
Krankengymnastik
Entspannung

Allen Bewohnern, Klienten und Geschäftspartnern wünschen wir frohe Weihnachten und alles Gute für 2016.

Wohn- und Pflegezentrum
„Am Walde“
Molkeriebarg 1, 18276 Lohmen
Telefon: 038458/300-0

ALTEN- und PFLEGEHEIM

Bewohner so betreuen, wie man es selbst gern hätte

HÄUSLICHER KRANKEN- und PFLEGEDIENST

In guten Händen

BETREUTE WOHN - GEMEINSCHAFT im SENIORENLANDSITZ

Rundum gut versorgt

Wenn Sie Gefallen gefunden haben und mehr Informationen wünschen, stehen wir Ihnen gern in einem persönlichen Gespräch zur Verfügung.

Himmlischer Zauber in der Luft, die Wohnung durchströmt Plätzchenduft!

Foto: Jeanette Dietl - Fotolia

Frohe Weihnachten & ein gesundes Jahr 2016

Frohe Weihnachten und alles gute fürs neue Jahr wünschen wir allen Kunden und Geschäftsfreunden.

Wir beziehen fachmännisch und preiswert seit 1960.

- **Gardinen**
- **Bodenbeläge**
- **Sonnen- u. Insektenschutz** (zum Winterpreis)

Polstermeister
Gerhard Stoll
Mecklenburgring 16 · 19406 Sternberg
Telefon: 03847/ 312604

Schlemmerpause

Eine beliebte Abwechslung zum Dessert sind schnell zubereitete Muffins, etwa mit Schokoladen-, Zitronen- oder Apfelgeschmack. Dafür lassen sich praktischen Fertigmischungen verwenden. Dazu einfach die eigene Lieblingsmischung anrühren, in ein Muffinblech füllen und anschließend für eine gute Viertelstunde in den Backofen schieben. Am besten schmecken die Muffins, wenn sie frisch serviert werden und noch lauwarm sind. Noch ein Tipp: Besonders hübsch sehen die verzierten Küchlein aus, wenn man sie auf einer Etagere anrichtet oder die Muffinförmchen liebevoll mit einer Schleife dekoriert.

Merry Christmas!

Vielen Dank all unseren Patienten & Kunden für Ihr entgegengebrachtes Vertrauen und Ihre Treue im Jahr 2015.

Wir wünschen Ihnen und Ihren Familien ein frohes Weihnachtsfest sowie Gesundheit, Glück und Erfolg für das neue Jahr.

Ihr Team der

Kimiko Ratke
Laura Lange
Matthias [illegible]
Diana Pelz
Katrin Techel
Christina Ahlert
Teresa Ferreira
Doreen Szilak

STERN APOTHEKE

Luckower Straße 6
19406 Sternberg
Tel. 0 38 47/313 64
Fax 0 38 47/313 65
www.stern-apotheke-sternberg.de

DIE ENERGIE DES NORDENS www.wemag.com

Wir sind vor Ort und für Sie da!

In Flächenregionen wie Mecklenburg und der Prignitz ist es gar nicht immer so einfach, überall hinzukommen. Aus diesem Grund kommen wir mit unserem Infomobil einfach zu Ihnen.

Gleich Termine für Sternberg merken:
✓ 16.12.15 ✓ 20.01.16
✓ 17.02.16 ✓ 16.03.16
immer 09:30 - 12:00 Uhr auf dem Mecklenburgring

Ein anderer Ort würde Ihnen besser passen? Unseren gesamten Tourenplan finden Sie unter www.wemag.com/infomobil

Gern können Sie diesen auch unter der Telefonnummer 0385 . 755-2755 bei uns anfordern.

25 Jahre WEMAG

25 Jahre Erfolg
ETL | Freund & Partner
Steuerberatung in Sternberg
Zum Glück gibt es den Steuerberater
Frohe Weihnachten
UND EIN GESUNDES NEUES JAHR
2016
Zusammenkunft ist ein Anfang. Zusammenhalt ist ein Fortschritt.
Zusammenarbeit ist der Erfolg. Henry Ford
ETL
Freund & Partner GmbH
Steuerberatungsgesellschaft
Kleine Belower Furt 2b, 19406 Sternberg
sowie alle Mitarbeiter

Frohe Weihnachten!

Wir wünschen allen unseren Gästen & Geschäftspartnern ein frohes und besinnliches Weihnachtsfest, einen guten Start ins neue Jahr und eine weiterhin gute Zusammenarbeit.

Wir Danken Ihnen für Ihr Vertrauen.

Herzlichst
Ihr Team vom

Schloss Hasenwinkel
TAGUNGSHOTEL DER WIRTSCHAFT

Veranstaltungsvorausblick

Andreas Pasternack
Freitag, 19.02.2016
20:00 Uhr | 29,00 Euro

Queenz of Piano
Donnerstag, 05.05.2015
20:00 Uhr | 33,00 Euro